

# รายงานประจำปี 2565

ANNUAL REPORT 2022

คณะแพทยศาสตร์ มหาวิทยาลัยบูรพา

FACULTY OF MEDICINE, BURAPHA UNIVERSITY



หลักการดำเนินงานตามแนวทางแห่งพระราชดำรัสของสมเด็จพระบรมราชชนก

พระบิดาแห่งการแพทย์ไทยและสาธารณสุขไทย

และพระบิดาแห่งการอุดมศึกษาไทย

“I don't want you to be only a doctor,

but I also want you to be a man”

“ขอให้ถือประโยชน์ส่วนตนเป็นที่สอง ประโยชน์ของเพื่อนมนุษย์เป็นกิจที่หนึ่ง

ลาภ ทรัพย์ และ เกียรติยศจะตกแก่ท่านเอง

ถ้าท่านทรงธรรมแห่งอาชีพไว้ให้บริสุทธิ์”

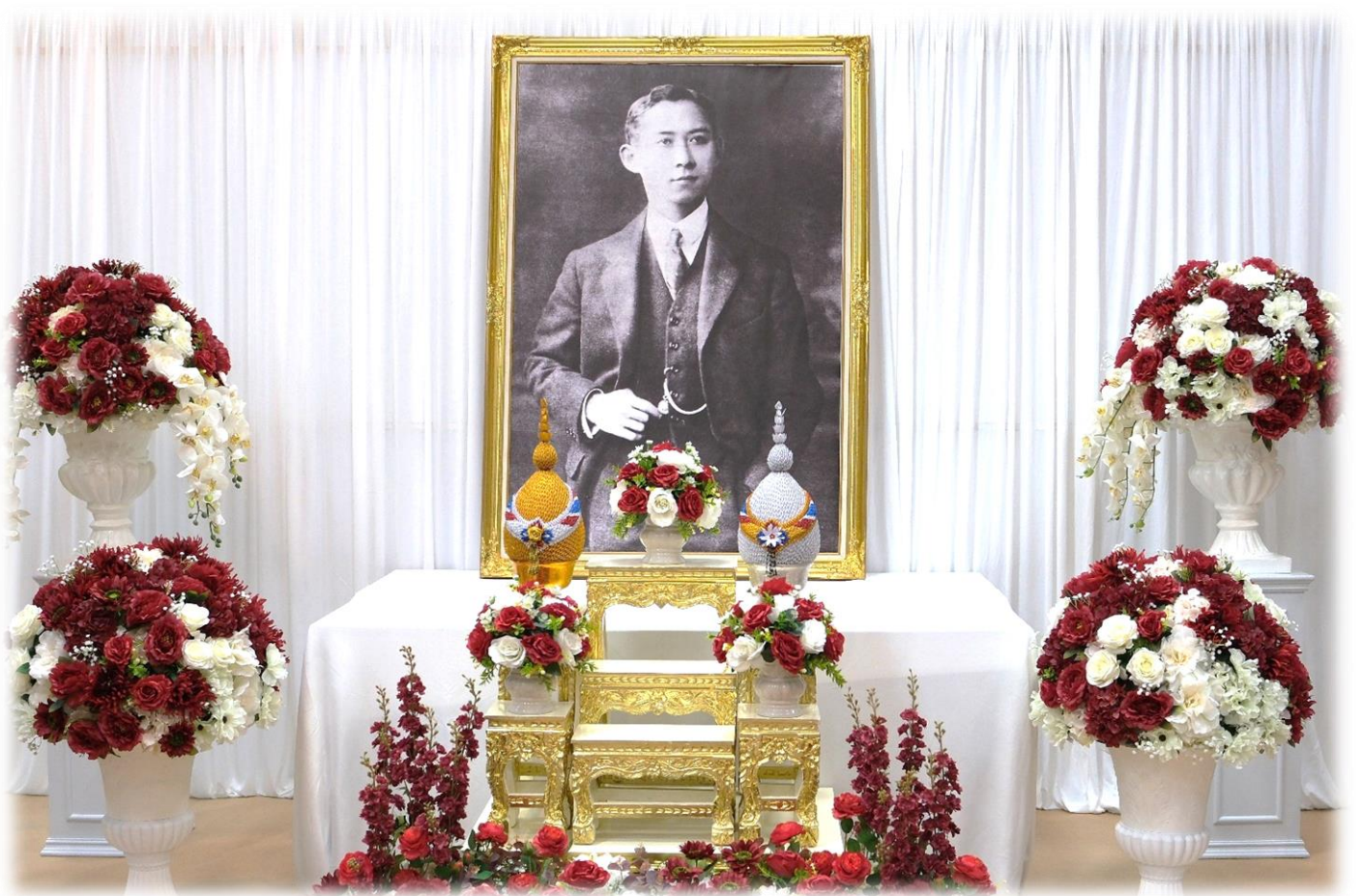

# สารบัญ

ประวัติความเป็นมา	2
วิสัยทัศน์ พันธกิจ ค่านิยมองค์กร ประเด็นยุทธศาสตร์ กลยุทธ์	3
การบริหารและทรัพยากร	
● โครงสร้างการบริหารคณะแพทยศาสตร์	7
● คณะกรรมการประจำคณะแพทยศาสตร์	8
● คณะกรรมการบริหารคณะแพทยศาสตร์	10
● บุคลากร	13
● งบประมาณ	14
● รางวัลองค์กรดีเด่น / คณะรัฐมนตรีอนุมัติอัตรากำลังบแผ่นดิน	17
ผลการดำเนินงาน	
● บุคลากรดีเด่นคณะแพทยศาสตร์	19
● ด้านการผลิตบัณฑิต	20
● ด้านการวิจัย	26
● ด้านบริการวิชาการและความรับผิดชอบต่อสังคม	38
● ด้านบริการทางการแพทย์และการบริหารโรงพยาบาล	44
● ด้านการบริหารจัดการและการทำนุบำรุงศิลปวัฒนธรรม	46
กิจกรรมสำคัญของคณะแพทยศาสตร์	48



## สารจากคณบดีคณะแพทยศาสตร์

รายงานประจำปีฉบับ 2565 นี้ เป็นการรวบรวม การปฏิบัติงาน ผลการเปลี่ยนแปลง พัฒนาการ ดำเนินงานด้านต่าง ๆ ของปีที่ผ่านมา ปัจจุบัน คณะแพทยศาสตร์ รับผิดชอบแพทย์จำนวน 48 คน โดยแบ่งเป็น 2 โครงการ คือ โครงการผลิตแพทย์เพิ่ม ของกระทรวงการอุดมศึกษา วิทยาศาสตร์ วิจัยและนวัตกรรม และโครงการผลิตแพทย์เพิ่มเพื่อชาวชนบทของกระทรวงสาธารณสุข และในปีหน้าจะสามารถขยายศักยภาพในการรับผลิตแพทย์เพิ่มเป็นจำนวน 72 คน ซึ่งในปีนี้ได้เพิ่ม โรงพยาบาลสมเด็จพระนางเจ้าสิริกิติ์ กรมแพทย์ทหารเรือ เป็นโรงพยาบาลร่วมผลิตเพิ่มอีก 1 แห่ง

บัณฑิตแพทย์ คณะแพทยศาสตร์สามารถไปปฏิบัติงานเป็นกำลังสำคัญให้แก่ประเทศ ได้เป็นอย่างดี เป็นที่ชื่นชมของผู้บังคับบัญชาทั้งเรื่องความรู้และทักษะที่ไม่ด้อยไปกว่าบัณฑิตแพทย์ จากที่อื่น และมีความโดดเด่นทางด้านจิตอาสาด้วย รวมถึงพัฒนาศักยภาพในทุกด้าน เพื่อนำองค์กร ให้มุ่งสู่ความเป็นเลิศ

คุณผู้บริหาร และบุคลากรทุกคนในองค์กร ต้องร่วมมือร่วมใจกันพัฒนาศักยภาพของหน่วย องค์กรให้สูงขึ้นอย่างต่อเนื่องและยั่งยืน มีความสามัคคีเป็นน้ำหนึ่งใจเดียวกัน จะทำให้เกิดพลังในการ ขับเคลื่อนองค์กรอย่างมีประสิทธิภาพจนเป็นองค์กรแห่งการเรียนรู้ มีคุณภาพมาตรฐาน เป็นที่ยอมรับ ในระดับชาติและนานาชาติรวมทั้งสร้างประโยชน์ให้กับสังคมและประเทศชาติตลอดไป



(ผู้ช่วยศาสตราจารย์ นายแพทย์ทวีลาภ ตันสวัสดิ์)  
คณบดีคณะแพทยศาสตร์ มหาวิทยาลัยบูรพา



## ประวัติความเป็นมา



ปีงบประมาณ 2545 มหาวิทยาลัยบูรพาได้ดำเนินการจัดตั้งคณะแพทยศาสตร์ขึ้นเป็นหน่วยงานภายใน ของมหาวิทยาลัย และสภามหาวิทยาลัยบูรพาได้ให้ความเห็นชอบในหลักสูตรแพทยศาสตรบัณฑิต (มติสภามหาวิทยาลัยบูรพาในการประชุมครั้งพิเศษ/2545 เมื่อวันที่ 2 กันยายน พ.ศ. 2545) และทบวงมหาวิทยาลัยให้ความเห็นชอบหลักสูตรนี้ เมื่อวันที่ 10 กุมภาพันธ์ พ.ศ. 2546 หลักสูตรแพทยศาสตรบัณฑิต

มหาวิทยาลัยบูรพาได้ผ่านการพิจารณารับรองจาก คณะกรรมการแพทยสภา เพื่อผลิตแพทย์ที่มีคุณภาพเหมาะสมต่อระบบบริการทางการแพทย์ และระบบสาธารณสุขของประเทศ โดยเฉพาะอย่างยิ่งในภูมิภาคตะวันออก เมื่อวันที่ 14 ธันวาคม พ.ศ. 2549 และเห็นชอบให้เปิดรับนิสิตรุ่นที่ 1 ตั้งแต่ปีการศึกษา 2550 จำนวน 32 คน โดยเรียนชั้นปรีคลินิกที่มหาวิทยาลัยบูรพา เรียนชั้นคลินิกที่สถาบันร่วมผลิต โรงพยาบาลสมเด็จพระบรมราชเทวี ณ ศรีราชา สภากาชาดไทย และในปี 2553 ได้เพิ่มจำนวนรับนิสิต



เพิ่มอีก 16 คน เรียนชั้นคลินิกที่สถาบันร่วมผลิต โรงพยาบาลเจ้าพระยาอภัยภูเบศร รวมทั้งสิ้น จำนวน 48 คน ทั้งนี้มีจุดมุ่งหมายที่มุ่งเน้นการผลิตแพทย์ให้เหมาะสม เกณฑ์มาตรฐานผู้ประกอบการวิชาชีพเวชกรรมของแพทยสภาเทียบเท่ามาตรฐานสากล มีความรู้ความสามารถเจตคติ ที่จะปฏิบัติงานในชนบทได้เป็นอย่างดี มีความสามารถในการทำวิจัยด้านแพทย์ และดำรงไว้ซึ่งศิลปวัฒนธรรม



ไทย ตลอดระยะเวลา ที่ผ่านมา คณะแพทยศาสตร์ มหาวิทยาลัยบูรพา ดำเนินการจัดการเรียนการสอนนิสิต หลักสูตรแพทยศาสตรบัณฑิตได้อย่างมีมาตรฐาน ผ่านการพิจารณารับรองจาก คณะกรรมการแพทยสภา และผ่านการ ตรวจสอบประเมินคุณภาพ การศึกษาภายในอย่างต่อเนื่องเพื่อเป็นการตอบสนองต่อความต้องการของสังคม และปณิธานของคณะแพทยศาสตร์ และมหาวิทยาลัยบูรพา



## วิสัยทัศน์ พันธกิจ ค่านิยมองค์กร ประเด็นยุทธศาสตร์ กลยุทธ์

### วิสัยทัศน์ (Vision)

“คณะแพทยศาสตร์มาตรฐานสากล  
ที่มีความเป็นเลิศด้านเวชศาสตร์การเดินทางและท่องเที่ยว”

### พันธกิจ (Mission)

1. การผลิตบัณฑิตแพทย์และบุคลากรทางการแพทย์
2. การวิจัย
3. การบริการวิชาการ และรับผิดชอบต่อสังคม
4. การให้บริการทางการแพทย์และการบริหารโรงพยาบาล
5. การบริหารจัดการและทำนุบำรุงศิลปวัฒนธรรม

### ค่านิยมองค์กร : ACTIVE

<b>A</b> chievement	มุ่งผลสัมฤทธิ์
<b>C</b> ontinuous Quality Improvement	คิดพัฒนา
<b>T</b> eam work	ประชาร่วมใจ
<b>I</b> nnovation	สรรสร้างสิ่งใหม่
<b>V</b> olunteer	ใจอาสา
<b>E</b> thics	มีจรรยาวิชาชีพ

## ประเด็นยุทธศาสตร์ (Strategic Issue)

1. ด้านการผลิตบัณฑิต
2. ด้านการวิจัย
3. ด้านบริการวิชาการและความรับผิดชอบต่อสังคม
4. ด้านบริการทางการแพทย์และการบริหารโรงพยาบาล
5. ด้านการบริหารจัดการและการทำนุบำรุงศิลปวัฒนธรรม

## กลยุทธ์ (Strategy)

1. พัฒนาศักยภาพในการผลิตแพทย์
2. เปิดหลักสูตรระดับปริญญาและหลักสูตรฝึกอบรมแพทย์เฉพาะทาง
3. พัฒนาคณาจารย์และพัฒนาระบบสารสนเทศ
4. พัฒนาศูนย์วิจัย ระบบสนับสนุนและสร้างแรงจูงใจให้บุคลากรผลิตผลงานวิจัย
5. สร้างเครือข่ายวิจัย
6. เปิดหลักสูตรระยะสั้นเพื่อสร้างรายได้
7. จัดโครงการบริการเชิงรุกและจัดทำฐานข้อมูลสารสนเทศ
8. พัฒนาศักยภาพโรงพยาบาล
9. ปรับระบบบริหารโรงพยาบาล
10. เพิ่มรายได้และลดต้นทุนการบริการ
11. พัฒนาระบบบริหารให้มีประสิทธิภาพ
12. พัฒนาศักยภาพของบุคลากร
13. พัฒนาเอกลักษณ์ของคณะแพทยศาสตร์และสร้างเครือข่ายความร่วมมือ
14. บูรณาการศาสตร์ทางการแพทย์แผนไทยกับการเรียนการสอนและการวิจัย
15. อนุรักษ์ประเพณีและวัฒนธรรมไทย





## แผนยุทธศาสตร์เพื่อการพัฒนาสู่ความเป็นเลิศ ปีการศึกษา 2565 คณะแพทยศาสตร์ มหาวิทยาลัยบูรพา

วิสัยทัศน์						คณะแพทยศาสตร์มาตรฐานสากล ที่มีความเป็นเลิศด้านเวชศาสตร์การเดินทางและท่องเที่ยว					
พันธกิจ		การผลิตบัณฑิตแพทย์ และบุคลากรทางการแพทย์		วิจัย	การบริการวิชาการและรับผิดชอบต่อสังคม		การให้บริการทางการแพทย์ และการบริหารโรงพยาบาล		การบริหารจัดการและการทำงานบำรุง ศิลปวัฒนธรรม		
ประเด็น ยุทธศาสตร์		ด้านการผลิตบัณฑิต	ด้านการวิจัย	ด้านบริการวิชาการ และความรับผิดชอบต่อสังคม		ด้านบริการทางการแพทย์ และการบริหารโรงพยาบาล		ด้านการบริหารจัดการ และการทำงานบำรุงศิลปวัฒนธรรม			
เป้าประสงค์		ด้านการผลิตบัณฑิต	ด้านการวิจัย	ด้านบริการวิชาการ และความรับผิดชอบต่อสังคม		ด้านบริการทางการแพทย์ และการบริหารโรงพยาบาล		ด้านการบริหารจัดการ และการทำงานบำรุงศิลปวัฒนธรรม			

ลูกค้า	พัฒนาศักยภาพในการผลิตแพทย์	เปิดหลักสูตรระดับปริญญาและหลักสูตรฝึกอบรมแพทย์เฉพาะทาง			เปิดหลักสูตรระยะสั้นเพื่อสร้างรายได้		จัดโครงการบริการเชิงรุกและจัดทำฐานข้อมูลสารสนเทศ		
กระบวนการภายใน	พัฒนาคณาจารย์และพัฒนาระบบสารสนเทศ		พัฒนาศักยภาพโรงพยาบาล				พัฒนาระบบบริหารให้มีประสิทธิภาพ		
เรียนรู้และพัฒนา	พัฒนาศูนย์วิจัย พัฒนาระบบสนับสนุน และสร้างแรงจูงใจให้บุคลากรผลิตผลงานวิจัย	สร้างเครือข่ายวิจัย	พัฒนาศักยภาพของบุคลากร	พัฒนาเอกลักษณ์ของคณะแพทยศาสตร์และสร้างเครือข่ายความร่วมมือ		บูรณาการศาสตร์ทางการแพทย์แผนไทยกับการเรียนการสอนและการวิจัย		อนุรักษ์ประเพณีและวัฒนธรรมไทย	
การเงิน	บริหารการเงินอย่างยั่งยืน				สร้างรายได้เพิ่มอย่างมีประสิทธิภาพและประสิทธิผล				

# Annual Report 2022

---

## การบริหาร

- โครงสร้างการบริหาร
- คณะผู้บริหาร
- คณาจารย์ / บุคลากร
- งบประมาณ
- รางวัลองค์กรดีเด่นแห่งปี
- คณะรัฐมนตรีอนุมัติอัตรา  
กำลังงบประมาณ

# โครงสร้างการบริหาร คณะแพทยศาสตร์ มหาวิทยาลัยบูรพา





# คณะกรรมการประจำคณะแพทยศาสตร์

## ประธานกรรมการ



ผศ.นพ.ทวิลาภ ตันสวัสดิ์  
คณบดีคณะแพทยศาสตร์

## กรรมการผู้ทรงคุณวุฒิ



นายณรงค์ชัย คุณปลื้ม



รศ.ยุวดี รอดจากภัย



รศ.ระพีพร ศรีจำปา

## กรรมการโดยตำแหน่ง



ผศ.นพ.กิตติ กรุงไกรเพชร  
รองคณบดีฝ่ายวิจัย บริการวิชาการ  
และวิเทศสัมพันธ์



พญ.ผกาพรรณ ดินชูไท  
รองคณบดีฝ่ายโรงพยาบาล



ผศ.พญ.รอมร แยมประทุม  
รองคณบดีฝ่ายกิจการนิสิต  
และกิจการพิเศษ



นพ.ปราการ ทัตติยกุล  
รองคณบดีฝ่ายวิชาการ



ดร.เวธกา กลิ่นวิชิต  
รองคณบดีฝ่ายบริหาร

## กรรมการประเภทผู้แทนประจำสาขาวิชา



ผศ.พญ.ลักษณาพร กรุ่งไกรเพชร  
ประธานสาขาวิชาจิตวิทยา



ผศ.พญ.เพชรงาม ไชยวานิช  
ประธานสาขาวิชาอายุรศาสตร์



ผศ.นพ.พร้อมพงศ์ อนุชิตชาญชัย  
ประธานสาขาวิชาออร์โธปิดิกส์



ผศ.นพ.กฤติน กิตติกรชัยชาญ  
ประธานสาขาวิชาวิสัญญี



ผศ.พญ.ศรสุภา ลิ้มเจริญ  
ประธานสาขาวิชารังสีวิทยาและเวชศาสตร์นิวเคลียร์

## กรรมการประเภทผู้แทนคณาจารย์



นพ.นันทพล ชูเวสศิริพร



รศ.นพ.สมชาย ยงศิริ



พญ.นลินี ภัทรกรกุล

## กรรมการและเลขานุการ



ดร.เวธกา กลิ่นวิจิต  
รองคณบดีฝ่ายบริหาร

## ผู้ช่วยเลขานุการ



ดร.สรร กลิ่นวิจิต  
หัวหน้าสำนักงานคณบดี

## คณะกรรมการบริหารคณะแพทยศาสตร์

คณบดีคณะแพทยศาสตร์



ผศ.นพ.ทวีลาภ ตันสวัสดิ์

รองคณบดี



ผศ.นพ.กิตติ กรุงไกรเพชร  
รองคณบดีฝ่ายวิจัย บริการวิชาการ  
และวิเทศสัมพันธ์



พญ.ศุภาพรรณ ดินซูไท  
รองคณบดีฝ่ายโรงพยาบาล



ผศ.พญ.รอมร แยมประทุม  
รองคณบดีฝ่ายกิจการนิสิต  
และกิจการพิเศษ



นพ.ปราการ ทัตติยกุล  
รองคณบดีฝ่ายวิชาการ



ดร.เวชกา กลินวิจิต  
รองคณบดีฝ่ายบริหาร

ผู้ช่วยคณบดีฝ่ายวิชาการ



ผศ.นพ.ธนศักดิ์ ยะคำป้อ

ผู้ช่วยรองคณบดีฝ่ายวิชาการ



พญ.ศิริยญา ปัญญา



## รองผู้อำนวยการโรงพยาบาล



นพ.อนุเทพ บุรมิ  
ฝ่ายสนับสนุนทางการแพทย์



นพ.อมรินทร์ พิกุลณี  
ฝ่ายการแพทย์



นางกฤษณา นรนาพันธ์  
ฝ่ายการพยาบาล

## ผู้ช่วยผู้อำนวยการโรงพยาบาล



ทพญ.ภัทรา ตันติภาสวสิน  
ฝ่ายวิชาการและพัฒนา  
คุณภาพโรงพยาบาล



นางบังอร สัตยวณิช  
ฝ่ายสื่อสารองค์กร



นายณฤตย์ คุ้มยา  
ฝ่ายบริหาร

## รายนามประธานสาขาวิชา



ผศ.พญ.รณร แอ้มประทุม  
ประธานสาขาวิชา  
กุมารเวชศาสตร์



ผศ.พญ.ลักษณาพร กรุงไกรเพชร ผศ.นพ.ภฤติน กิตติกรชัยชาญ  
ประธานสาขาวิชา  
จักษุวิทยา



ประธานสาขาวิชา  
วิสัญญีวิทยา



ผศ.นพ.กิตติ กรุงไกรเพชร  
ประธานสาขาวิชา  
สูติศาสตร์และนรีเวชวิทยา



ผศ.นพ.ยศศักดิ์ สุกุลไชยกร  
ประธานสาขาวิชา  
ศัลยศาสตร์



ผศ.พญ.เพ็ชรงาม ไชยวานิช  
ประธานสาขาวิชา  
อายุรศาสตร์



ผศ.พญ.มยุรี พิทักษ์ศิลป์  
ประธานสาขาวิชา  
เวชศาสตร์ชุมชน อาชีวเวชศาสตร์  
และเวชศาสตร์ครอบครัว



พญ.กัญญา เลิศเกียรติกร  
ประธานสาขาวิชา  
จิตเวชศาสตร์



ผศ.นพ.พร้อมพงศ์ อนุชิตชาญชัย  
ประธานสาขาวิชา  
ออร์โธปิดิกส์



พญ.จารุวรรณ กิตติวรารุฒิ  
ประธานสาขาวิชา  
เวชศาสตร์ฟื้นฟู



ผศ.พญ.ศรสุภา ลิ่มเจริญ  
ประธานสาขาวิชา  
รังสีวิทยาและเวชศาสตร์นิวเคลียร์



พญ.วิพรร ณ์ฐ์รังสี  
ประธานสาขาวิชา  
โสต ศอ นาสิกวิทยา



พญ.จิตรลดา รุจิราภิลักษณ์  
ประธานสาขาวิชา  
เวชศาสตร์ฉุกเฉิน

## บุคลากร

ปีงบประมาณ 2565 คณะแพทยศาสตร์ ได้ดำเนินการปรับปรุงและพัฒนาคุณภาพทางการศึกษา ซึ่งเป็นบทบาทสำคัญของการดำเนินกิจกรรมทางการศึกษา ปัจจัยที่สำคัญในการพัฒนา คือ บุคลากรซึ่งเป็นตัวจักรสำคัญในการขับเคลื่อนองค์กรให้เกิดความก้าวหน้า และการบรรลุภารกิจที่ตั้งไว้ ณ วันที่ 30 กันยายน 2565 มีจำนวน บุคลากรทั้งหมด 759 คน โดยแบ่งเป็น อาจารย์แพทย์ 90 คน สายสนับสนุนวิชาชีพ จำนวน 309 คน สายสนับสนุนเชี่ยวชาญเฉพาะ 66 คน สายสนับสนุนทั่วไป 294 คน

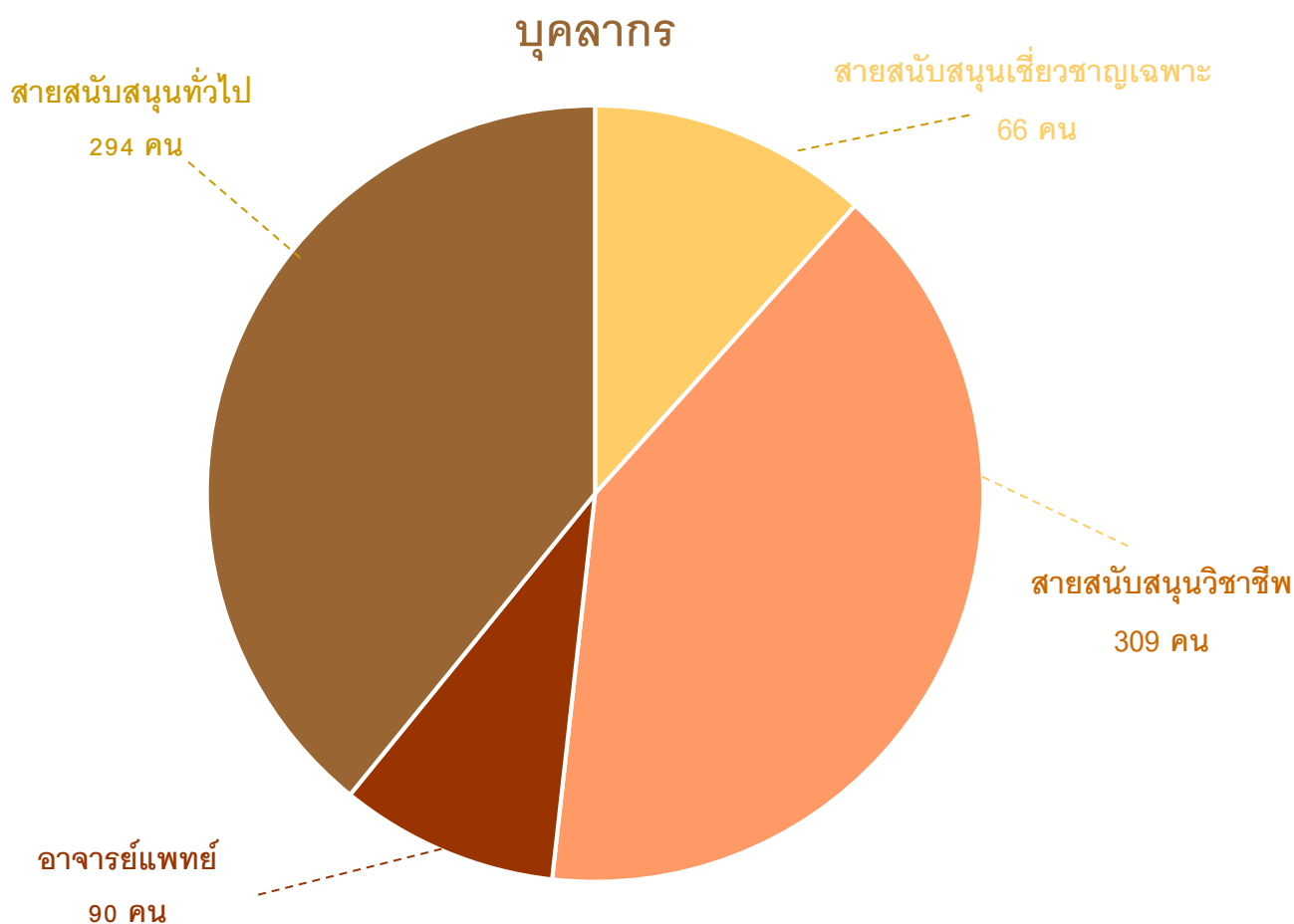



## งบประมาณ

ในปีงบประมาณ 2565 เงินงบประมาณของคณะแพทยศาสตร์ แบ่งออกเป็น 2 ส่วน คือ คณะแพทยศาสตร์ และโรงพยาบาลมหาวิทยาลัยบูรพา รายละเอียดแสดงดังต่อไปนี้

### ฐานะทางการเงินของคณะแพทยศาสตร์มหาวิทยาลัยบูรพา ประจำปีงบประมาณ 2565

หมวดรายจ่าย	งบประมาณ	เบิกจ่าย	คงเหลือ
<b>งบประมาณเงินรายได้จากเงินอุดหนุนรัฐบาล</b>			
แผนงานบุคลากรภาครัฐ งบดำเนินงาน			
งบดำเนินงาน ค่าตอบแทนใช้สอยและวัสดุ	1,092,000.00	1,041,000.00	51,000.00
แผนงานจัดการศึกษาอุดมศึกษา โครงการผลิตแพทย์เพิ่ม งบเงินอุดหนุน			
โครงการผลิตแพทย์เพิ่ม	80,400,000.00	63,825,940.08	16,574,059.92
แผนงานจัดการศึกษาอุดมศึกษา โครงการผลิตแพทย์เพิ่ม งบลงทุน			
ค่าครุภัณฑ์	134,746,300.00	120,948,980.00	13,797,320.00
ค่าที่ดินและสิ่งก่อสร้าง	15,724,800.00	15,724,800.00	-
<b>รวม</b>	<b>231,963,100.00</b>	<b>201,540,720.08</b>	<b>30,422,379.92</b>
<b>งบประมาณเงินรับฝากเงินแผ่นดิน</b>			
แผนงานจัดการศึกษาอุดมศึกษา			
งานบริหารทั่วไป			
งบค่าใช้จ่ายในการจัดการเรียนการสอนนักศึกษาแพทย์	23,754,665.86	19,253,913.70	4,500,752.16
<b>รวม</b>	<b>23,754,665.86</b>	<b>19,253,913.70</b>	<b>4,500,752.16</b>
<b>งบประมาณเงินรายได้มหาวิทยาลัย</b>			
แผนงานบุคลากรภาครัฐ งบบุคลากร			
เงินเดือน (คณะ)	47,374,629.67	46,916,547.10	458,082.57
เงินเดือน (รพ)	120,534,256.14	120,528,056.14	6,200.00

หมวดรายจ่าย	งบประมาณ	เบิกจ่าย	คงเหลือ
<b>แผนงานบุคลากรภาครัฐ งบดำเนินงาน</b>			
งบดำเนินงาน ค่าตอบแทนใช้สอย (คณะ)	2,845,395.60	2,450,644.00	394,751.60
งบดำเนินงาน ค่าตอบแทนใช้สอย (รพ)	32,442,262.21	29,843,511.21	2,598,751.00
<b>แผนงานจัดการศึกษาอุดมศึกษา งานบริหารทั่วไป งบดำเนินงาน</b>			
ค่าตอบแทนใช้สอย	4,021,299.62	2,753,227.00	1,268,072.62
ค่าสาธารณูปโภค	1,000,000	636,371.24	363,628.76
<b>แผนงานจัดการศึกษาอุดมศึกษา งานบริหารทั่วไป งบเงินอุดหนุน</b>			
เงินอุดหนุนกองทุนของส่วนงาน	760,800.00	760,800.00	-
เงินอุดหนุนโครงการตามแผนยุทธศาสตร์	1,000,000.00	76,335.00	923,665.00
<b>แผนงานจัดการศึกษาอุดมศึกษา งานบริหารทั่วไป งบลงทุน</b>			
ค่าที่ดินและสิ่งก่อสร้าง	60,090,400.00	59,552,000.00	538,400.00
<b>แผนงานจัดการศึกษาอุดมศึกษา งานบริหารทั่วไป งบรายจ่ายอื่น</b>			
ค่าสาธารณประโยชน์และสาธารณกุศล	30,000.00	2,500.00	27,500.00
<b>แผนงานจัดการศึกษาอุดมศึกษา งานบริหารทั่วไป งบกลาง</b>			
งบกลาง	4,782,200	4,782,200	-
<b>แผนงานจัดการศึกษาอุดมศึกษา</b>			
<b>งานจัดการศึกษาระดับปริญญาตรีด้านวิทยาศาสตร์ สุขภาพ งบเงินอุดหนุน</b>			
ค่าตอบแทน ใช้สอยและวัสดุ	328,986.25	163,951.00	165,035.25
เงินอุดหนุนหน่วยงานที่สอนวิชาการ	270,100.20	-	270,100.20

หมวดรายจ่าย	งบประมาณ	เบิกจ่าย	คงเหลือ
เงินอุดหนุนจัดการเรียนการสอนโรงพยาบาลร่วมผลิต	1,010,333.00	1,010,333.00	-
<b>แผนงานบริการสุขภาพ งานบริการรักษาพยาบาล งบดำเนินงาน</b>			
ค่าตอบแทนใช้สอยและวัสดุ	115,953,300.00	108,717,164.22	7,236,135.78
ค่าสาธารณูปโภค	15,790,000.00	14,277,252.36	1,512,747.64
<b>งานบริการรักษาพยาบาล งบเงินอุดหนุน</b>			
เงินอุดหนุนกองทุนของส่วนงาน	18,076,100.00	18,076,100.00	-
เงินอุดหนุนทุนพัฒนาบุคลากร	25,000.00	25,000.00	-
เงินอุดหนุนโครงการพัฒนาบุคลากร	500,000.00	271,649.49	228,350.51
เงินอุดหนุนการประกันคุณภาพการศึกษา	103,322.00	95,442.00	7,880.00
เงินอุดหนุนโครงการตามแผนยุทธศาสตร์	148,729.99	-	148,729.99
<b>แผนงานบริการสุขภาพ งานบริการรักษาพยาบาล งบรายจ่ายอื่น</b>			
ค่ายา เวชภัณฑ์ และตรวจวิเคราะห์ทางการแพทย์	323,948,000.00	303,478,132.23	20,469,867.77
<b>งานบริการรักษาพยาบาล งบกลาง</b>			
เงินสำรองจ่ายกรณีฉุกเฉินและจำเป็น	30,126,700.00	30,126,700.00	-
เงินสำรองกรณีรายรับต่ำกว่าเป้าหมาย	60,253,400.00	60,253,400.00	-
<b>รวม</b>	<b>841,415,214.68</b>	<b>804,797,315.99</b>	<b>36,617,898.69</b>

● รางวัลองค์กรดีเด่นแห่งปี



ผู้ช่วยศาสตราจารย์ นายแพทย์ทวีลาภ ตันสวัสดิ์ คณบดีคณะแพทยศาสตร์ มหาวิทยาลัยบูรพา  
 เข้ารับรางวัล “องค์กรดีเด่นแห่งปี”

สาขาการแพทย์และสาธารณสุข ในโครงการหนึ่งล้านกล้าความดีตอบแทนคุณของแผ่นดิน  
 มูลนิธิเพื่อสังคมไทย โดยรางวัลนี้มอบให้แก่องค์กรที่ได้สร้างประโยชน์ให้กับส่วนรวม  
 สังคมและประเทศชาติ ณ หอประชุมกองทัพอากาศ (อาคารทองใหญ่) กรุงเทพมหานคร

● คณะรัฐมนตรีอนุมัติอัตรากำลังบแผ่นดิน



คณะรัฐมนตรี ในการประชุมครั้งที่ 38/2565 เมื่อวันที่ 20 กันยายน 2565  
 ได้มีมติเห็นชอบแผนอัตรากำลังโรงพยาบาลมหาวิทยาลัยบูรพา คณะแพทยศาสตร์  
 มหาวิทยาลัยบูรพา ปีงบประมาณ 2566 – 2568 จำนวน 1,934 อัตรา งบประมาณรวมทั้งสิ้น  
 641,718,840 บาท โดยมีเป้าหมายในการพัฒนาศักยภาพโรงพยาบาลมหาวิทยาลัยบูรพา  
 เป็นโรงพยาบาลขนาด 500 เตียง ภายใน 3 ปี เพิ่มศักยภาพในการเป็นโรงพยาบาลหลัก  
 หรือสถานฝึกปฏิบัติทางคลินิกหลักหรือ Teaching Hospital ตามประกาศแพทยสภา  
 จัดการเรียนการสอนในระดับหลังปริญญา แพทย์ประจำบ้าน แพทย์ประจำบ้าน  
 ต่อยอด ผลผลิตงานวิจัยทางการแพทย์ ให้บริการวิชาการความรู้ด้านวิทยาศาสตร์สุขภาพ  
 ชุมชน และเพิ่มศักยภาพการบริการรักษาพยาบาล





# Annual

# Report 2022

---

## ผลการดำเนินงาน

- บุคคลดีเด่นคณะแพทยศาสตร์
- ด้านการผลิตบัณฑิต
- ด้านการวิจัย
- ด้านบริการและความรับผิดชอบต่อสังคม
- ด้านบริการทางการแพทย์และการบริหารโรงพยาบาล
- ด้านการบริหารจัดการ  
และการทำนุบำรุงศิลปวัฒนธรรม

## บุคคลดีเด่นคณะแพทยศาสตร์

### ผู้ช่วยศาสตราจารย์ นายแพทย์ทวิลาภ ต้นสวัสดิ์

ได้รับรางวัล “นักบริหารดีเด่นแห่งปี” สาขาบริหารและพัฒนาองค์กร ประจำปี 2565 จากโครงการหนึ่งล้านกล้าความดีตอบแทนคุณของแผ่นดิน มูลนิธิเพื่อสังคมไทย



### คุณบังอร สัตยวณิช

ได้รับรางวัล “รัตนบูรพา” ประจำปี 2565 สาขาบริการ สนับสนุน และช่วยวิชาการ เนื่องในงาน 8 กรกฎาคม วันคล้ายวันสถาปนามหาวิทยาลัยบูรพา ครบรอบ 67 ปี เมื่อวันที่ 8 กรกฎาคม 2565

### นิสิตแพทย์ศรัณยพงศ์ พรหมชัย

นิสิตแพทย์ คณะแพทยศาสตร์ มหาวิทยาลัยบูรพา ได้รับรางวัลนักศึกษาพระราชทาน ระดับอุดมศึกษา เมื่อวันที่ 3 ตุลาคม 2565



## ด้านการผลิตบัณฑิต

### หลักสูตรและสาขาวิชาที่เปิดสอน

หลักสูตรที่เปิดสอนในปีการศึกษา 2565 คือ หลักสูตรแพทยศาสตรบัณฑิต ฉบับปรับปรุง 2563

**ชื่อหลักสูตร** ภาษาไทย : หลักสูตรแพทยศาสตรบัณฑิต  
ภาษาอังกฤษ : Doctor of Medicine Program

**ชื่อปริญญา** ภาษาไทย : แพทยศาสตรบัณฑิต (พ.บ.)  
ภาษาอังกฤษ : Doctor of Medicine (M.D.)

### จำนวนนิสิต

รุ่นที่	ปีที่เข้าศึกษา	จำนวนที่เข้าศึกษา (คน)	จำนวนที่จบการศึกษา (คน)	หมายเหตุ
1	2550	32	31	
2	2551	32	32	
3	2552	32	32	
4	2553	48	48	
5	2554	48	46	ลาออก 1 เสียชีวิต 1
6	2555	48	45	ลาออก 2 เสียชีวิต 1
7	2556	48	47	ลาออก 1
8	2557	48	45	ลาออก 3
9	2558	48	48	
10	2559	48	46	ลาออก 1 กำลังศึกษา 1
11	2560	48		อยู่ระหว่างการศึกษาระดับปีที่ 6
12	2561	48		อยู่ระหว่างการศึกษาระดับปีที่ 5
13	2562	48		อยู่ระหว่างการศึกษาระดับปีที่ 4
14	2563	48		อยู่ระหว่างการศึกษาระดับปีที่ 3
15	2564	48		อยู่ระหว่างการศึกษาระดับปีที่ 2
16	2565	48		อยู่ระหว่างการศึกษาระดับปีที่ 1

## คุณภาพหลักสูตรและกระบวนการจัดการเรียนการสอน



หลักสูตรแพทยศาสตรบัณฑิต

ได้รับการรับรองตามเกณฑ์มาตรฐาน

ระดับสากล WFME อย่างต่อเนื่อง

วันที่ 9 กันยายน 2565 คณะแพทยศาสตร์ มหาวิทยาลัยบูรพา ได้ขยายศักยภาพในการรับนิสิตแพทย์เพิ่มเป็นปีละ 72 คน และเพิ่มโรงพยาบาลสมเด็จพระนางเจ้าสิริกิติ์ เป็นโรงพยาบาลร่วมผลิตอีก 1 แห่ง





เมื่อวันที่ 2 สิงหาคม 2565 คณะแพทยศาสตร์ มหาวิทยาลัยบูรพา ได้ลงนามความร่วมมือ  
Higher Education Sandbox กับองค์กรภาคีเครือข่าย 10 สถาบัน เพื่อผลิตบัณฑิตดูแลสุขภาพ  
ซึ่งเป็นสาขาที่ขาดแคลนและมีความสำคัญในการดูแลสุขภาพผู้สูงอายุ ด้วยการจัดการศึกษาที่แตกต่าง  
จากมาตรฐานการอุดมศึกษา ตั้งเป้าผลิตบัณฑิต จำนวน 5,000 คน ใน 10 ปี



คณะแพทยศาสตร์ ร่วมกับวิทยาลัยนานาชาติ จัดทำหลักสูตรการจัดการดูแลสุขภาพแบบองค์รวม

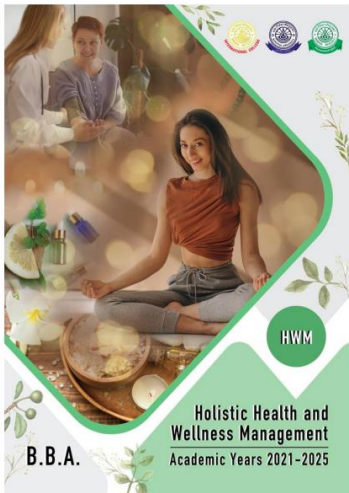

วิทยาลัยนานาชาติ มหาวิทยาลัยบูรพา  
ศูนย์ส่งเสริมการจัดการศึกษาแบบองค์รวม (ศูนย์ส่งเสริมการจัดการศึกษาแบบองค์รวม)  
หลักสูตรใหม่ พ.ศ. ๒๕๖๕

เพื่อให้บัณฑิตมีคุณภาพในการดูแลสุขภาพแบบองค์รวม หลักสูตรใหม่ พ.ศ. ๒๕๖๕ (หลักสูตรนานาชาติ) สอดคล้องกับแผนพัฒนาการศึกษาแห่งชาติ (พ.ศ. ๒๕๖๑-๒๕๖๕) และแผนการศึกษาแห่งชาติ (พ.ศ. ๒๕๖๑-๒๕๖๕) ซึ่งมุ่งเน้นการพัฒนาคนไทยให้เป็นพลเมืองดีที่มีคุณภาพ สามารถแข่งขันในระดับสากล และสามารถนำความรู้ไปใช้ประโยชน์ได้อย่างมีประสิทธิภาพ

สอดคล้องกับแผนพัฒนาการศึกษา และ แผนยุทธศาสตร์ชาติ พ.ศ. ๒๕๖๑-๒๕๖๕ และ แผนการศึกษาแห่งชาติ พ.ศ. ๒๕๖๑-๒๕๖๕ ซึ่งมุ่งเน้นการพัฒนาคนไทยให้เป็นพลเมืองดีที่มีคุณภาพ และสามารถนำความรู้ไปใช้ประโยชน์ได้อย่างมีประสิทธิภาพ

และแผนการศึกษาแห่งชาติ (พ.ศ. ๒๕๖๑-๒๕๖๕) ซึ่งมุ่งเน้นการพัฒนาคนไทยให้เป็นพลเมืองดีที่มีคุณภาพ และสามารถนำความรู้ไปใช้ประโยชน์ได้อย่างมีประสิทธิภาพ

หลักสูตรใหม่ พ.ศ. ๒๕๖๕ (หลักสูตรนานาชาติ)

๑. คณะบดีและรองคณบดี	คณบดี	คณาจารย์
๒. คณะบดีและรองคณบดี	คณาจารย์	คณาจารย์
๓. คณะบดีและรองคณบดี	คณาจารย์	คณาจารย์
๔. คณะบดีและรองคณบดี	คณาจารย์	คณาจารย์
๕. คณะบดีและรองคณบดี	คณาจารย์	คณาจารย์
๖. คณะบดีและรองคณบดี	คณาจารย์	คณาจารย์
๗. คณะบดีและรองคณบดี	คณาจารย์	คณาจารย์
๘. คณะบดีและรองคณบดี	คณาจารย์	คณาจารย์
๙. คณะบดีและรองคณบดี	คณาจารย์	คณาจารย์
๑๐. คณะบดีและรองคณบดี	คณาจารย์	คณาจารย์
๑๑. คณะบดีและรองคณบดี	คณาจารย์	คณาจารย์
๑๒. คณะบดีและรองคณบดี	คณาจารย์	คณาจารย์
๑๓. คณะบดีและรองคณบดี	คณาจารย์	คณาจารย์
๑๔. คณะบดีและรองคณบดี	คณาจารย์	คณาจารย์
๑๕. คณะบดีและรองคณบดี	คณาจารย์	คณาจารย์
๑๖. คณะบดีและรองคณบดี	คณาจารย์	คณาจารย์
๑๗. คณะบดีและรองคณบดี	คณาจารย์	คณาจารย์
๑๘. คณะบดีและรองคณบดี	คณาจารย์	คณาจารย์
๑๙. คณะบดีและรองคณบดี	คณาจารย์	คณาจารย์
๒๐. คณะบดีและรองคณบดี	คณาจารย์	คณาจารย์

วันที่ ๒๕ สิงหาคม ๒๕๖๕  
ประธาน ค.บ.บ. พ.ศ. ๒๕๖๕  
ศาสตราจารย์ ดร. ฐิติพร นามกุล  
คณบดี วิทยาลัยนานาชาติ  
มหาวิทยาลัยบูรพา



เพิ่มศักยภาพ การรับแพทย์ในหลักสูตรแพทย์เพิ่มพูนทักษะ และแพทย์ฝึกหัดเพิ่มเป็นปีละ 15 คน

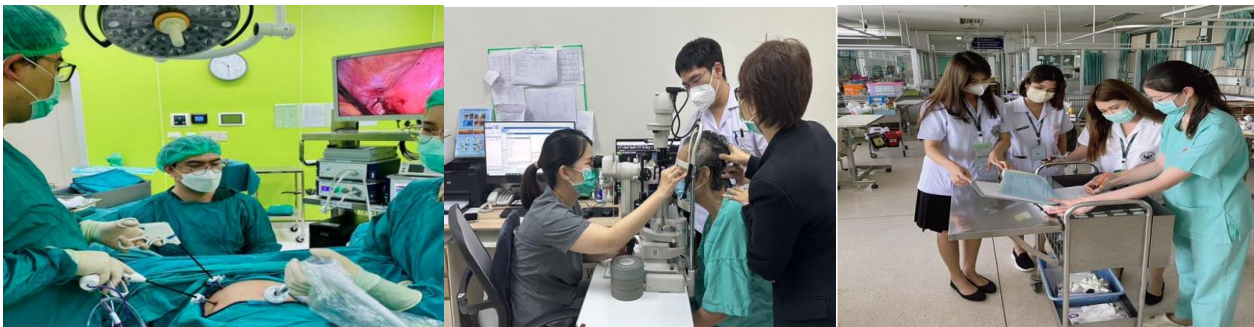

## ด้านกิจการนิสิต

คณะแพทยศาสตร์ได้ให้ความสำคัญกับงานกิจการนิสิต ซึ่งในปีงบประมาณ 2565 งานบริหารงานกิจการนิสิต ได้จัดโครงการให้แก่นิสิตแพทย์ อาจารย์ และบุคลากรได้ทำกิจกรรมร่วมกัน ทั้งนี้งานบริหารงานกิจการนิสิตยังมีภาระหน้าที่ในการดูแลหอพักนิสิตแพทย์ โดยแบ่งเป็นอาคาร 2 หลัง แยกชาย-หญิง ขนาดกว้าง 18 เมตร ยาว 40.5 เมตร สูง 4 ชั้น แต่ละชั้นมี 16 ห้อง พร้อมสิ่งอำนวยความสะดวกต่าง ๆ ซึ่งจะสามารถรองรับนิสิตได้ 192 คน โดยให้นิสิตแพทย์ชั้นปรีคลินิก ชั้นคลินิก และแพทย์ เข้าพักในหอพัก

ซึ่งภายในบริเวณชั้น 1 อาคารหอพักนิสิตแพทย์ชายและหญิงมีการจัดทำเพื่อให้สามารถใช้ประโยชน์อื่น ๆ เพิ่มเติม โดยประกอบด้วย ห้องออกกำลังกาย ห้องกิจกรรมนิสิต ห้องสโมสรนิสิตคณะแพทยศาสตร์ ห้องประชุมสโมสรนิสิตคณะแพทยศาสตร์ ห้องรับรอง ห้องอ่านหนังสือ เพื่อเป็นการอำนวยความสะดวกต่าง ๆ ให้กับนิสิตแพทย์ ทั้งในด้านการส่งเสริมสุขภาพ และการทำกิจกรรมอื่นๆ โดยมีระบบรักษาความปลอดภัยทั้งอาคารหอพักนิสิตแพทย์ชายและหญิง แบ่งเป็น กล้องวงจรปิด จำนวน 44 ตัว



## ระบบการดูแลนิสิต

คณะแพทยศาสตร์ มีการแต่งตั้งคณะกรรมการกิจการนิสิต โดยดูแลงานด้านการบริหารจัดการภายในเกี่ยวกับกิจการนิสิต ซึ่งกรรมการงานกิจการนิสิตทำหน้าที่ดังนี้

1. ดำเนินการด้านบริหารจัดการในการบริการต่าง ๆ ได้แก่

1.1 การบริการสิ่งอำนวยความสะดวกที่เอื้อต่อการเรียน เช่น การจัดสื่อเทคโนโลยีเพื่อการศึกษาในคณะ ห้องสมุด เป็นต้น

1.2 การบริการด้านกายภาพที่ส่งเสริมคุณภาพชีวิตของนิสิต เช่น สภาพแวดล้อม สถานที่พักผ่อน บริการด้านอนามัย เป็นต้น

1.3 การบริการด้านการแนะแนวและให้คำปรึกษา

1.4 การบริการข้อมูลข่าวสารที่เป็นประโยชน์ต่อนิสิตปัจจุบันและศิษย์เก่า

2. กำหนดแนวทางในการส่งเสริมการจัดการกิจกรรมนิสิต ให้สอดคล้องกับวิสัยทัศน์ และคุณลักษณะบัณฑิตที่พึงประสงค์ตลอดจนสอดคล้องกับกรอบมาตรฐานคุณวุฒิตามระดับการศึกษา

3. ส่งเสริมและติดตามผลการจัดกิจกรรมนิสิต

4. นำผลการประเมินไปปรับปรุงการจัดกิจกรรมเพื่อพัฒนานิสิต

5. กำกับดูแลด้านวินัยและจริยธรรมนิสิต

6. ดำเนินงานบำรุงศิลปวัฒนธรรม



6.1 ส่งเสริมการบูรณาการศิลปวัฒนธรรมกับวิถีชีวิตประชาคมตามนโยบายและแผนงาน ทำนุบำรุงศิลปวัฒนธรรม

6.2 จัดกิจกรรมนำไปสู่การสร้างสรรคงานศิลปวัฒนธรรมให้สอดคล้องกับบริบทของคณะแพทยศาสตร์

6.3 ส่งเสริมการบูรณาการด้านภูมิปัญญาไทย ภูมิปัญญาท้องถิ่นในการบริการวิชาการ

6.4 เผยแพร่องค์ความรู้ภูมิปัญญาไทยออกสู่สากล



โครงการประชุมเทคนิสิตหลักสูตรแพทยศาสตรบัณฑิตรุ่นที่ 16 ประจำปีการศึกษา 2565



กิจกรรมแนะนำนิสิตแพทย์สู่รั้ว “แพทย์บูรพา”

## ทุนการศึกษา

มีทุนการศึกษาสำหรับนิสิตแพทย์ คณะแพทยศาสตร์ มหาวิทยาลัยบูรพา ที่เรียนดี และขาดแคลนทุนทรัพย์ ปีละมากกว่า 40 ทุน



## ระบบอาจารย์ที่ปรึกษา

คณะแพทยศาสตร์ได้มีการแต่งตั้งอาจารย์ที่ปรึกษานิสิตแพทย์ เพื่อให้คำปรึกษาทางด้านวิชาการและแนะแนวทางการใช้ชีวิตให้กับนิสิต โดยจัดระบบอาจารย์ที่ปรึกษา 1 คน ต่อการดูแลนิสิต 6 - 8 คน และจัดให้มีการพบนิสิตที่อยู่ในการดูแลอย่างเป็นทางการอย่างน้อยภาคการศึกษาละ 1 ครั้ง เพื่อสอบถามถึงความเป็นอยู่ ปัญหา และรับฟังเรื่องราวต่างๆ จากนิสิต

โดยอาจารย์ที่ปรึกษานิสิตแพทย์ทำหน้าที่ดังนี้

1. ดูแล ติดตาม กำกับด้านการศึกษานิสิตที่ตนได้รับมอบหมาย
2. ดูแล ติดตาม กำกับด้านชีวิตความเป็นอยู่ สุขอนามัยของนิสิตที่ตนได้รับมอบหมาย
3. ว่ากล่าวตักเตือนหรือลงโทษทางวินัยตามสมควร และตามความจำเป็น
4. วางแผนและให้คำปรึกษากับโครงการของนิสิต เพื่อให้สอดคล้องกับนโยบายของ มหาวิทยาลัย
5. ดูแล ติดตาม กำกับ และประเมินผลการดำเนินงานของกิจกรรมของนิสิตและงานกิจการนิสิต
6. ให้คำปรึกษาแก่สโมสรและชมรมต่าง ๆ ของคณะฯ
7. ปฏิบัติหน้าที่อื่นตามที่ได้รับมอบหมาย



## ด้านการวิจัย

ในปีงบประมาณ 2565 คณะแพทยศาสตร์ ได้ดำเนินการพัฒนาระบบและกลไกบริหารงานวิจัยหรืองานสร้างสรรค์ โดยมีผลการดำเนินงานดังต่อไปนี้

### ภาพรวมรายการเงินอุดหนุนการวิจัยจากแหล่งทุนวิจัย ปีงบประมาณ 2565

ลำดับ	แหล่งทุน	จำนวนโครงการวิจัย	งบประมาณที่ได้รับการสนับสนุน (บาท)
1	ทุนภายใน		
1.1	เงินรายได้ส่วนงาน(คณะแพทยศาสตร์)	15	1,200,005
1.2	งบประมาณเงินรายได้จากรัฐบาล	2	700,000
2	ทุนภายนอก	9	4,224,300
3	ทุนส่วนตัว	9	ไม่ได้ระบุ
	รวม	35	6,124,305

### โครงการวิจัยที่ได้รับทุนอุดหนุนการวิจัยเงินรายได้ส่วนงาน (คณะแพทยศาสตร์) จำนวน 15 โครงการ

ลำดับ	ชื่อโครงการวิจัย	ผู้วิจัยหลัก	ผู้ร่วมวิจัย	งบประมาณ (บาท)
1	การศึกษาเปรียบเทียบผลของการใส่สายระบายในผู้ป่วยหลังการผ่าตัดต่อมไทรอยด์ ในโรงพยาบาลมหาวิทยาลัยบูรพา : การวิจัยเชิงทดลองแบบสุ่มชนิดมีกลุ่มควบคุม	พญ.สิรินทร์กาญจน์ สุขดี	นพ. นริศ เจียรบรรจงกิจ พญ. เพ็ญมาศ ชีระวงษ์ ตระกูล	42,000
2	ความคิดเห็นของบุคลากรต่อการเป็นองค์กรแห่งการเรียนรู้ของ คณะแพทยศาสตร์ มหาวิทยาลัยบูรพา	น.ส.วชิราภรณ์ รุจิศรีสกุล	พญ.จุฬาลักษณ์ นุพอ พญ.สุชานันท์ โอสธีรกุล	50,000
3	เปรียบเทียบประสิทธิภาพของอุปกรณ์การนวดกล้ามเนื้อใยกับอุปกรณ์นวดกล้ามเนื้อใยโดยเพิ่มการสั่นเพื่อป้องกันการฉีกขาดของใยจากการคลอต	พญ.ปาณิสรา แซ่กิม	นพ.กิตติ กรุงไกรเพชร พญ.ศรัญญา มุลศาสตร์ นพ.จรัสศักดิ์ จิรากุลสวัสดิ์	100,000
4	ค่าความผิดปกติของการแข็งตัวของเลือดและการพยากรณ์โรค ในผู้ป่วยโรคโควิด-19 ที่มีอาการรุนแรงในโรงพยาบาลมหาวิทยาลัยบูรพา	นพ.ภูริพัทธ์ อรรถเวชกุล	พญ.อภิรตี วรรังสฤษฎ์	50,000

5	ผลของความสูงเสंब้ากับการฟื้นตัวหลังการผ่าตัดเปลี่ยนข้อเข่าเทียมระหว่างการปิดแผลในท่างอเข่า 45 องศา กับท่างอเข่า 90 องศา	นพ.อมรินทร์พย์ พิกุลณี	ผศ.นพ.ชนศักดิ์ ยะคำป้อ นพ.ณัฐวุฒิ สุรัชต์หนาแน่น นพ.นันทพล ชูเวสศิริพร	150,000
6	ปัจจัยที่มีผลกระทบต่อควบคุมพฤติกรรมของผู้ป่วยเด็ก โรคสมาธิสั้น ในช่วงปิดเมืองของสถานการณ์โควิด-19	พญ.กิริติ อยู่เย็น	ผศ.พญ.รอมร แยมประทุม นางสาวจิระพา ตะลาโส นางสาวศิริรัตน์ เปลี่ยนแก้ว	43,000
7	ผลกระทบจากการระบาดของ COVID-19 ต่อผลสัมฤทธิ์การสอบประเมินความรู้ความสามารถในการประกอบวิชาชีพเวชกรรม ชั้นตอนที่ 1 และ 2	ผศ.นพ.ชนศักดิ์ ยะคำป้อ	ผศ.นพ.ทวีลาภ ตันสวัสดิ์ นพ.ปราการ ทัดติยกุล พญ.ศิริญา ปัญญา ดร.เวธกา กลิ่นวิชิต พญ.นงลักษณ์ คณิตทรัพย์ นพ.อรุชา ตรีศิริโชติ พญ.สุภาพรรณ ตันตราชีวิต นพ.พีระพงศ์ เขียววัฒน์	40,000
8	ผลกระทบของภาวะการทำงานของหัวใจห้องล่างขวาผิดปกติ ต่อการรอดชีวิตในผู้ป่วยที่มีภาวะติดเชื้อและภาวะช็อก จากการติดเชื้อ	นพ.สุกฤษฎี คุ้มฉนวนชัย	พญ.วิมลศรี รังสีเสนีย์พิทักษ์ พญ.เกศกนิษฐ์ ธรรมคำภีร์ พญ.นฤพร อึ้งสุวรรณ นพ.เอกพล กาละดี	81,070
9	ประสิทธิผลของยา EGb 761® ในการรักษาอาการเสียงดังรบกวนในหู: การวิจัยเชิงทดลองแบบสุ่มชนิดมีกลุ่มควบคุมแบบปิดสองทาง	ผศ.พญ.เพ็ญมาศ ธีรวณิช ตระกูล	ผศ.พญ.วิพรร ญัฐรังสี ผศ.นพ.นริศ เจียรบรรจงกิจ	144,850
10	ประสิทธิผลของสารสกัดจากแปะก๊วย EGb 761 และ Betahistine ในการรักษาอาการมีนศีรษะ: การวิจัยเชิงทดลองแบบสุ่มชนิดมีกลุ่มควบคุมแบบปิดสองทาง	ผศ.นพ.นริศ เจียรบรรจงกิจ	ผศ.พญ.เพ็ญมาศ ธีรวณิชตระกูล ผศ.พญ.วิพรร ญัฐรังสี	149,885
11	ความผิดปกติของเส้นเลือดดำที่ขาจากการทำอัลตราซาวด์หลอดเลือดดำในผู้ป่วยเส้นเลือดฝอยขอดที่มารับบริการที่โรงพยาบาลมหาวิทยาลัยบูรพา	นพ.ตระการ ไชยวานิช	ผศ.พญ.ศรสุภา ลิ้มเจริญ พญ.ธัญชนก นันทนาทรัพย์ นพ.ศรวัส เกตุแก้วมณี	30,000
12	สถานการณ์การติดเชื้อโควิด 19 และการฉีดวัคซีน ในผู้ป่วยทางเวชกรรมฟื้นฟู โรงพยาบาลมหาวิทยาลัยบูรพา ชลบุรี	พญ.จารุวรรณ กิตติวารวดี	พญ.พิชاجر อารงเลาะห์พันธุ์ นพ.ฉัตร เอี่ยมศิริกิจ	80,200

13	สูตรพยากรณ์ขนาดของต่อมไทรอยด์ด้วยวิธีการคลำสำหรับการคำนวณปริมาณแร่ในผู้ป่วยโรคต่อมไทรอยด์เป็นพิษชนิด Graves	พญ.สุชาสินี คงพร้อมสุข	ผศ.พญ.อลิสรา วงศ์สุทธิเลิศ ดร.วัลลภ ใจดี	53,000
14	อุบัติการณ์การติดเชื้อในระบบทางเดินปัสสาวะอันเนื่องมาจากการใส่สายสวนปัสสาวะในผู้ป่วยที่เข้ารับการรักษาในแผนกผู้ป่วยใน ณ โรงพยาบาลมหาวิทยาลัยบูรพา	พญ.ระวีวรรณ วิฑูรย์	พญ. บุญยาพร เผือกพูลผล	145,000
15	ความรู้ ทักษะ ทักษะ พฤติกรรมของผู้ดูแลในการดูแลสุขภาพผิวหนังเด็กทารก	พญ.ปริชญา งามเชิดตระกูล	ผศ.พญ.รอมร แยมประทุม ผศ.พญ.เบญจรัตน์ ทรรทรานนท์ พญ.ศุภมาศ ศุภบรรพต นพ.ปราการ ทัดติยกุล	41,000

โครงการวิจัยที่ได้รับทุนอุดหนุนการวิจัยงบประมาณเงินรายได้จากรัฐบาล จำนวน 2 โครงการ

ลำดับ	ผลงาน	หัวหน้าโครงการวิจัย	ผู้ร่วมวิจัย	งบประมาณ (บาท)
1	การพัฒนาและถ่ายทอดเทคโนโลยีผ่านนวัตกรรมแหล่งเรียนรู้สวนทุเรียนแบบออนไลน์	ดร.พวงทอง อินใจ	ผศ.ดร.สุมิตร คุณเจตน์ ผศ.ดร.กาญจนา พิบูลย์ รศ.ดร.ธนิดา จุลวณิชย์พงษ์ ผศ. ว่าที่เรือตรี ดร.อุทิศ บำรุงชีพ ผศ.พญ.มยุรี พิทักษ์ศิลป์ นางสาวชิวราภรณ์ รุจิศรีสกุล	650,000
2	ประสิทธิผลของโปรแกรมการจัดการด้านการยศาสตร์ต่อความปวดเมื่อยกล้ามเนื้อของอาชีพช่างทำผม	นายสุรสิงห์ สมบัติ สุรนาถวิช่วงค์	นพ.อโณทัย จตุพร อ.ภาสิต ศิริเทศ อ.สิทธิศักดิ์ ดีคำ	50,000

โครงการวิจัยที่ได้รับทุนอุดหนุนการวิจัย จากภายนอกส่วนงาน จำนวน 9 โครงการ

ลำดับ	ชื่อโครงการวิจัย	ผู้วิจัยหลัก	ผู้ร่วมวิจัย	งบประมาณ (บาท)
1	จีโนมิกส์ประเทศไทย: การถอดรหัสพันธุกรรมทั้งจีโนมในผู้ป่วยชาวไทย 50,000 ราย	ผศ.นพ.ทวีลาภ ตันสวัสดิ์	กองการแพทย์จีโนมิกส์	-
2	การติดตามผลการพัฒนาระบบและเครือข่ายบริหารผู้ป่วยเบาหวาน ชนิดที่ 1	ผศ.พญ.กฤษฎา จีรวงศ์พานิช	คณะแพทยศาสตร์ศิริราชพยาบาล	20,000
3	ปัจจัยที่มีผลต่อสุขภาพจิตของนักศึกษาไทยในช่วงการระบาด ของโรคโควิด 19	ดร.พวงทอง อินใจ	สสส	100,000
4	สร้างเสริมสุขภาพและพัฒนาเครือข่ายมหาวิทยาลัยสร้างเสริมสุขภาพภาคตะวันออก	ดร.เวธกา กลิ่นวิจิต	น.ส.คะนิงนิจ อูสิมาศ รศ.ดร.จิณห์จุฑา ชัยเวณา ดาลลาส ผศ.นพ.ทวีลาภ ตันสวัสดิ์	200,000
5	การศึกษาปัจจัยพันธุกรรมในผู้ป่วยที่มีความเสี่ยงสูงต่อการเกิดภาวะแทรกซ้อนทางหัวใจและหลอดเลือด	นพ.สุกฤษฎ์ คุ้มฉนวนเจริญชัย	คณะแพทยศาสตร์ศิริราชพยาบาล	315,000
6	โครงการทดสอบความแม่นยำของเครื่องมือ และการนำเครื่องมือไปใช้ในระดับชุมชน	พญ.นลินี ภัทรกรกุล	คณะแพทยศาสตร์จุฬาลงกรณ์มหาวิทยาลัย	-
7	การศึกษาวินิจฉัยทางคลินิก แบบหลายศูนย์ระหว่างประเทศ แบบสุ่มและปกปิดข้อมูลทั้งสองทาง เพื่อศึกษาประสิทธิผลและความปลอดภัยของยาเลียนฮัว ซิงเวินแคปซูล เมื่อเปรียบเทียบกับยาหลอกและให้ร่วมกับ การรักษามาตรฐานในการรักษาผู้ป่วยในโรคโควิด-19 ที่มีอาการน้อยถึงปานกลาง	นพ.ภูริภัทร์ อรรถเวชกุล	Shijiazhuang Yiling Pharmaceutical Co. Ltd.	3,589,300
8	การศึกษาผลข้างเคียงของการฉีดวัคซีนในผู้รับบริการศูนย์ฟื้นฟู	พญ.จารุวรรณ กิตติวราวุฒิ	คณะแพทยศาสตร์มหาวิทยาลัยขอนแก่น	-
9	การศึกษาคุณสมบัติและความปลอดภัยของสเต็มเซลล์ชนิดมีเซนไคม์ที่เก็บจากสายสะดือ	ดรณศารณ สุขศรีเดชาศิลป์ พญ.ปาณิสรา แซ่กิม	คณะแพทยศาสตร์ศิริราชพยาบาล	-



โครงการวิจัยทุนส่วนตัว

ลำดับ	ผลงาน	หัวหน้าโครงการวิจัย	ผู้ร่วมวิจัย	งบประมาณ (บาท)
1	เปรียบเทียบอุบัติการณ์เจ็บคอหลังระงับความรู้สึกแบบทั้งตัวด้วยการใส่ท่อช่วยหายใจระหว่างการหลอ่ลื่นร่วมกับฟันช่องปากด้วยยาเบนโซไครามีนไฮโดรคลอไรด์ และยาหลอก	พญ.ศมณกร อนิวรรณกุล		
2	ความชุกและค่าพยากรณ์ของไฮเซนซิทีฟคาร์ดิแอกโทรโปนิน ในผู้ป่วยที่นอนโรงพยาบาลด้วยการติดเชื้อโควิด-19	นพ.สุกฤษฎี คุ้มฉนวนเจริญชัย		
3	ภาวะอดตันของหลอดเลือดแดงจอตา ร่วมกับข้อประสาทตาบวมในผู้ป่วยหลังได้รับวัคซีนโควิด : รายงานผู้ป่วย	พญ.กัญญารัตน์ ธรรมคำภีร์		
4	เปรียบเทียบระหว่างการผ่าตัดตัดต่อเนื้อ ด้วยวิธีใช้เยื่อตาแปะกับใช้เยื่อหุ้มรกแปะ	ผศ.พญ.ลักษณาพร กรุงไกรเพชร		
5	ผู้ป่วยที่มีก้อนล้อมรอบหลอดเลือดโคโรนารี ในโรคที่มีความสัมพันธ์กับอิมมูโนโกลบูลินจีพีวี	นพ.สุกฤษฎี คุ้มฉนวนเจริญชัย		
6	ความสำคัญของ Hidden areas ในการเรียนการสอนภาพรังสีปอด: เปรียบเทียบความสามารถระหว่าง แพทย์จบใหม่ เเรสิดันท์เวชศาสตร์ฉุกเฉิน และ เเรสิดันท์อายุรกรรม	พญ.สุธาสินี คงพร้อมสุข		
7	การยอมรับยารูปแบบเม็ดในเด็ก	พญ.เพ็ญวดี ภาคพิบูลย์		
8	รายงานผู้ป่วยเด็กหนึ่งรายที่มีผื่นที่มือและเท้า ในโรคติดเชื้อโควิด19	พญ.ปริญญา งามเชิดตระกูล		
9	รายงานผู้ป่วย : การติดเชื้อในเนื้อเยื่อคอชั้นลึกที่มีก๊าซเนื้อตายเน่า จากเชื้อแบคทีเรียเคลบเซลลา นิวโมเนียอี และติดเชื้อในกระแสเลือด	พญ.สิรินทร์กาญจน์ สุขดี		

บทความวิจัยและบทความวิชาการของบุคลากรภายในคณะแพทยศาสตร์  
ที่ได้รับการตีพิมพ์เผยแพร่ในวารสารระดับนานาชาติ

ลำดับ	ชื่อเรื่อง
1	<p><b>ชื่อเรื่อง :</b> A comparison of birth-fall protective apparatus with conventional setting on nursing students' self-efficacy and skill in simulated vaginal parturition: A randomized trial</p> <p><b>ประเภทการตีพิมพ์เผยแพร่ :</b> บทความวิจัย</p> <p><b>บรรณานุกรม :</b> Kitti Krungkraipetch. (2022). A comparison of birth-fall protective apparatus with conventional setting on nursing students' self-efficacy and skill in simulated vaginal parturition: A randomized trial. African Journal of Reproductive Health, 26(1), 24-35.</p> <p><b>วันที่เผยแพร่ :</b> 1 มกราคม พ.ศ. 2565</p>
2	<p><b>ชื่อเรื่อง :</b> Preoperative Peripapillary Retinal Nerve Fiber Layer Thickness as the Prognostic Factor of Postoperative Visual Functions After Endoscopic Transsphenoidal Surgery for Pituitary Adenoma</p> <p><b>ประเภทการตีพิมพ์เผยแพร่ :</b> บทความวิจัย</p> <p><b>บรรณานุกรม :</b> Thammakumpee, K., Buddawong, J., Vanikiet, K., Jindahra, P., Padungkiatsagul, T. (2022). Preoperative Peripapillary Retinal Nerve Fiber Layer Thickness as the Prognostic Factor of Postoperative Visual Functions After Endoscopic Transsphenoidal Surgery for Pituitary Adenoma. International Medical Case Reports Journal, 16, 4191-4198.</p> <p><b>วันที่เผยแพร่ :</b> 15 ธันวาคม พ.ศ. 2565</p>
3	<p><b>ชื่อเรื่อง :</b> Unplanned out-of-hospital birth apparatus benefits: A paramedic simulation trial</p> <p><b>ประเภทการตีพิมพ์เผยแพร่ :</b> บทความวิจัย</p> <p><b>บรรณานุกรม :</b> kitti Krungkraipetch. (2022). Unplanned out-of-hospital birth apparatus benefits: A paramedic simulation trial. Health Care for Women International, 43(8), 1-18.</p> <p><b>วันที่เผยแพร่ :</b> 8 สิงหาคม พ.ศ. 2565</p>
4	<p><b>ชื่อเรื่อง :</b> Central Nervous System Involvement in Dengue Virus Type 1 Infection: A Pediatric Case Series</p> <p><b>ประเภทการตีพิมพ์เผยแพร่ :</b> บทความวิจัย</p> <p><b>บรรณานุกรม :</b> Nalinee Pattrakornkul and Jukrapun Siriboriruk. (2022). Central Nervous System Involvement in Dengue Virus Type 1 Infection: A Pediatric Case Series. J Pediatr Neuro, 20(6), 445-446.</p> <p><b>วันที่เผยแพร่ :</b> 2 สิงหาคม พ.ศ. 2565</p>

ลำดับ	ชื่อเรื่อง
5	<p><b>ชื่อเรื่อง :</b> A Cilioretinal Artery Occlusion (CLRAO) Associated with Optic Disc Edema after Viral Vector SARS-CoV-2 Vaccination: Case Report</p> <p><b>ประเภทการตีพิมพ์เผยแพร่ :</b> บทความทางวิชาการ</p> <p><b>บรรณานุกรม :</b> Thammakumpee, K., Thammakumpee, K. (2022). A Cilioretinal Artery Occlusion (CLRAO) Associated with Optic Disc Edema after Viral Vector SARS-CoV-2 Vaccination: Case Report. Journal of the Medical Association of Thailand, 105(6), 565-568.</p> <p><b>วันที่เผยแพร่ :</b> 30 มิถุนายน พ.ศ. 2565</p>
6	<p><b>ชื่อเรื่อง :</b> Comparison of Primary Patency Rate between Drug- Coated Balloon and Plain Balloon Angioplasty in Hemodialysis Access</p> <p><b>ประเภทการตีพิมพ์เผยแพร่ :</b> บทความวิจัย</p> <p><b>บรรณานุกรม :</b> Chaivanit T, Chaivanit P, Bumrungrachapukdee P, Unprasert P, Wattanavaekin K., and Benyakorn T. (2022). Comparison of Primary Patency Rate between Drug- Coated Balloon and Plain Balloon Angioplasty in Hemodialysis Access. Siriraj Medical Journal, 74(6), 388-394.</p> <p><b>วันที่เผยแพร่ :</b> 1 มิถุนายน พ.ศ. 2565</p>
7	<p><b>ชื่อเรื่อง :</b> Radiologist’s Role in Artificial Intelligence Era</p> <p><b>ประเภทการตีพิมพ์เผยแพร่ :</b> บทความทางวิชาการ</p> <p><b>บรรณานุกรม :</b> Sornsupha Limchareon, Sutasinee Kongpromsuk, Podchara Klinwichit, Athitha On-uean. (2022). Radiologist’s Role in Artificial Intelligence Era. Siriraj Medical Journal, 74(12), 891-894.</p> <p><b>วันที่เผยแพร่ :</b> 1 ธันวาคม พ.ศ. 2565</p>
8	<p><b>ชื่อเรื่อง :</b> A Comparison of Intravenous Pulse Methylprednisolone and Intravenous Dexamethasone on Idiopathic Sudden Sensorineural Hearing Loss: A Double-Blind Randomized Controlled Trial</p> <p><b>ประเภทการตีพิมพ์เผยแพร่ :</b> บทความวิจัย</p> <p><b>บรรณานุกรม :</b> Sirinkarn Sookdee, Penmas Teeravanittrakul, Narit Jianbunjongkit . (2022). A Comparison of Intravenous Pulse Methylprednisolone and Intravenous Dexamethasone on Idiopathic Sudden Sensorineural Hearing Loss: A Double-Blind Randomized Controlled Trial. Journal of the medical association of Thailand, 105(6), 544-548.</p> <p><b>วันที่เผยแพร่ :</b> 16 มิถุนายน พ.ศ. 2565</p>

**บทความวิจัยและบทความวิชาการของบุคลากรภายในคณะแพทยศาสตร์  
ที่ได้รับการตีพิมพ์เผยแพร่ในวารสารระดับชาติ**

ลำดับ	ชื่อเรื่อง
1	<p><b>ชื่อเรื่อง :</b> Usability and Acceptability of Love Thyroid Application in Patients With Hyperthyroidism Receiving Radioactive Iodine Treatment</p> <p><b>ประเภทการตีพิมพ์เผยแพร่ :</b> บทความวิจัย</p> <p><b>บรรณานุกรม :</b> Panwichai, W., Wongsuttillert, A., Leelathakul, N., Rimcharoen, S., Arttawejkul, P. (2022). Usability and Acceptability of Love Thyroid Application in Patients With Hyperthyroidism Receiving Radioactive Iodine Treatment. Ramathibodi Medical Journal, 45(3), 14-21.</p> <p><b>วันที่เผยแพร่ :</b> 26 กันยายน พ.ศ. 2565</p>
2	<p><b>ชื่อเรื่อง :</b> ความสัมพันธ์ระหว่างภาวะหยุดหายใจขณะหลับจากการอุดกั้นกับภาวะหัวใจล้มเหลวชนิดที่มีการบีบตัวของหัวใจปกติ</p> <p><b>ประเภทการตีพิมพ์เผยแพร่ :</b> บทความทางวิชาการ</p> <p><b>บรรณานุกรม :</b> สุกฤษฏ์ คุวัฒนเจริญชัย. (2565). ความสัมพันธ์ระหว่างภาวะหยุดหายใจขณะหลับจากการอุดกั้นกับภาวะหัวใจล้มเหลวชนิดที่มีการบีบตัวของหัวใจปกติ. บุรพาเวชสาร, 9(1), 104-115.</p> <p><b>วันที่เผยแพร่ :</b> 24 มิถุนายน พ.ศ. 2565</p>
3	<p><b>ชื่อเรื่อง :</b> โรคพยาธิสตรองจิลอยด์</p> <p><b>ประเภทการตีพิมพ์เผยแพร่ :</b> บทความทางวิชาการ</p> <p><b>บรรณานุกรม :</b> รัชนิพร ชื่นสุวรรณ และ วรวงศ์ ชื่นสุวรรณ . (2565). โรคพยาธิสตรองจิลอยด์. บุรพาเวชสาร, 9(1), 116-131.</p> <p><b>วันที่เผยแพร่ :</b> 24 มิถุนายน พ.ศ. 2565</p>
4	<p><b>ชื่อเรื่อง :</b> ค่าจากการประเมินภาวะการแข็งตัวของเลือดง่ายและการพยากรณ์โรคของผู้ป่วยโรคโควิด-19 ที่มีอาการรุนแรงและอาการวิกฤติในโรงพยาบาลมหาวิทยาลัยบูรพา</p> <p><b>ประเภทการตีพิมพ์เผยแพร่ :</b> บทความวิจัย</p> <p><b>บรรณานุกรม :</b> ภูรีพัทธ์ อรรถเวชกุล และ อภิรดี วรรังสฤษฏ์ . (2565). ค่าจากการประเมินภาวะการแข็งตัวของเลือดง่ายและการพยากรณ์โรคของผู้ป่วยโรคโควิด-19 ที่มีอาการรุนแรงและอาการวิกฤติในโรงพยาบาลมหาวิทยาลัยบูรพา. บุรพาเวชสาร, 9(2), 10-25.</p> <p><b>วันที่เผยแพร่ :</b> 28 ธันวาคม พ.ศ. 2565</p>



ลำดับ	ชื่อเรื่อง
5	<p><b>ชื่อเรื่อง :</b> ข้อเสนอแนะระบบการดูแลสุขภาพผู้สูงอายุตำบลแสนสุข ประสพการณ์จากการระบาด ของโรคโควิด-19 ทั่วโลก.</p> <p><b>ประเภทการตีพิมพ์เผยแพร่ :</b> บทความทางวิชาการ</p> <p><b>บรรณานุกรม :</b> จักรพันธ์ ศิริบริรักษ์, จิตาภา จุฑาภูวดล, พีร วงศ์อุปราช, อลิสรดา วงศ์สุทธิเลิศ, Robin G. Morris. (2565). ข้อเสนอแนะระบบการดูแลสุขภาพผู้สูงอายุตำบลแสนสุข ประสพการณ์จากการระบาดของโรคโควิด-19 ทั่วโลก. บวรพาเวชสาร, 9(1), 89-103.</p> <p><b>วันที่เผยแพร่ :</b> 24 มิถุนายน พ.ศ. 2565</p>
6	<p><b>ชื่อเรื่อง :</b> ผลทางคลินิกของแนวทางการดูแลทารกแรกเกิดที่มีความเสี่ยงต่อภาวะน้ำตาลต่ำในเลือด</p> <p><b>ประเภทการตีพิมพ์เผยแพร่ :</b> บทความวิจัย</p> <p><b>บรรณานุกรม :</b> ศุภมาศ ศุภบรรพต, ปราการ ทัดติยกุล และ ธาวิณ รัตนะพิสิฐ. (2565). ผลทางคลินิกของแนวทางการดูแลทารกแรกเกิดที่มีความเสี่ยงต่อภาวะน้ำตาลต่ำในเลือด. บวรพาเวชสาร, 9(2), 26-36.</p> <p><b>วันที่เผยแพร่ :</b> 28 ธันวาคม พ.ศ. 2565</p>
7	<p><b>ชื่อเรื่อง :</b> การประเมินภาพถ่ายทางรังสีดูตำแหน่งเจาะรูเอ็นไขว้หน้าที่กระดูกแข้งภายหลังการผ่าตัดสร้างเอ็นไขว้หน้าโดยใช้หมอนรองเข่าด้านนอกเป็นจุดอ้างอิง</p> <p><b>ประเภทการตีพิมพ์เผยแพร่ :</b> บทความวิจัย</p> <p><b>บรรณานุกรม :</b> ณิชฐพล สุริชต์หนาแน่น, ณิชฐรา กุลกำธร และ พัฒนเกตุ ชีวาก้องเกียรติ. (2565). การประเมินภาพถ่ายทางรังสีดูตำแหน่งเจาะรูเอ็นไขว้หน้าที่กระดูกแข้งภายหลังการผ่าตัดสร้างเอ็นไขว้หน้าโดยใช้หมอนรองเข่าด้านนอกเป็นจุดอ้างอิง. บวรพาเวชสาร, 9(1), 1-12.</p> <p><b>วันที่เผยแพร่ :</b> 24 มิถุนายน พ.ศ. 2565</p>
8	<p><b>ชื่อเรื่อง :</b> ผลการสอนสุขศึกษาโดยใช้สื่อวีดิทัศน์เรื่องการปฏิบัติตัวหลังทำผ่าตัดต่อกระดูกให้กับผู้ป่วยผ่าตัดต่อกระดูก</p> <p><b>ประเภทการตีพิมพ์เผยแพร่ :</b> บทความวิจัย</p> <p><b>บรรณานุกรม :</b> อังคณา อัสวบุญญาเดช, ดุจดาว ศุภจิตกุลชัย และ วริศนันท์ ปุระณะวิทย์. (2565). ผลการสอนสุขศึกษาโดยใช้สื่อวีดิทัศน์เรื่องการปฏิบัติตัวหลังทำผ่าตัดต่อกระดูกให้กับผู้ป่วยผ่าตัดต่อกระดูก. บวรพาเวชสาร, 9(1), 13-27.</p> <p><b>วันที่เผยแพร่ :</b> 24 มิถุนายน พ.ศ. 2565</p>
9	<p><b>ชื่อเรื่อง :</b> ความชุกและปัจจัยเสี่ยงที่มีผลต่อภาวะหัวใจเต้นผิดจังหวะในผู้ป่วยที่มารักษาที่โรงพยาบาลมหาวิทยาลัยบูรพาด้วยอาการใจสั่นและได้รับการตรวจด้วยเครื่องบันทึกคลื่นไฟฟ้าหัวใจ 24 ชั่วโมง</p> <p><b>ประเภทการตีพิมพ์เผยแพร่ :</b> บทความวิจัย</p> <p><b>บรรณานุกรม :</b> สุกฤษฏ์ คุวิฒนเธียรชัย, เอกพล กาละดี, พชร โกฉัยพัฒน์, เพ็ชรงาม ไชยวานิช. (2565). ความชุกและปัจจัยเสี่ยงที่มีผลต่อภาวะหัวใจเต้นผิดจังหวะในผู้ป่วยที่มารักษาที่โรงพยาบาลมหาวิทยาลัยบูรพาด้วยอาการใจสั่นและได้รับการตรวจด้วยเครื่องบันทึกคลื่นไฟฟ้าหัวใจ 24 ชั่วโมง. วารสารการแพทย์</p>

ลำดับ	ชื่อเรื่อง
	และวิทยาศาสตร์สุขภาพ, 29(1), 26-37. วันที่เผยแพร่ : 30 เมษายน พ.ศ. 2565
11	<p><b>ชื่อเรื่อง</b> : การพัฒนาศักยภาพบุคลากรทางการแพทย์เพื่อรองรับการทำวิจัยทางคลินิก คณะแพทยศาสตร์ มหาวิทยาลัยบูรพา</p> <p><b>ประเภทการตีพิมพ์เผยแพร่</b> : บทความวิจัย</p> <p><b>บรรณานุกรม</b> : เวธกา กลิ่นวิชิต, ทวีลาภ ตันสวัสดิ์. (2565). การพัฒนาศักยภาพบุคลากรทางการแพทย์เพื่อรองรับการทำวิจัยทางคลินิก คณะแพทยศาสตร์ มหาวิทยาลัยบูรพา. วารสารวิชาการ ปชมท., 11(1), 179-195.</p> <p>วันที่เผยแพร่ : 1 มกราคม พ.ศ. 2565</p>
12	<p><b>ชื่อเรื่อง</b> : ผลของการปรับการให้บริการคลินิกเบาหวานโรงพยาบาลบางปะกง ในสถานการณ์ระบาดใหญ่ของเชื้อ อีโวลัสโคโรนา 2019</p> <p><b>ประเภทการตีพิมพ์เผยแพร่</b> : บทความวิจัย</p> <p><b>บรรณานุกรม</b> : คณาพร สื่อดวงจิต วัลลภ ใจดี และ มยุรี พิทักษ์ศิลป์. (2565). ผลของการปรับการให้บริการคลินิกเบาหวานโรงพยาบาลบางปะกง ในสถานการณ์ระบาดใหญ่ของเชื้ออีโวลัสโคโรนา 2019. วารสารวิชาการสาธารณสุข, 31(1), s94-s106.</p> <p>วันที่เผยแพร่ : 30 มิถุนายน พ.ศ. 2565</p>
13	<p><b>ชื่อเรื่อง</b> : ผลของการให้พาราเซตามอลในรูปแบบฉีดเข้าหลอดเลือดดำเทียบกับยาหลอกต่อปริมาณการให้ยามอร์ฟินในผู้ป่วยที่มารับการผ่าตัดไส้ติ่งอักเสบ</p> <p><b>ประเภทการตีพิมพ์เผยแพร่</b> : บทความวิจัย</p> <p><b>บรรณานุกรม</b> : สมณกร อนิวรรณกุล, กฤติน กิตติกรชัยชาญ, อาภากรณ อัสวะวิสิทธิ์ชัย. (2565). ผลของการให้พาราเซตามอลในรูปแบบฉีดเข้าหลอดเลือดดำเทียบกับยาหลอกต่อปริมาณการให้ยามอร์ฟินในผู้ป่วยที่มารับการผ่าตัดไส้ติ่งอักเสบ. วารสารศูนย์การศึกษาแพทยศาสตร์คลินิก โรงพยาบาลพระปกเกล้า, 39(4), 448-455.</p> <p>วันที่เผยแพร่ : 7 ธันวาคม พ.ศ. 2565</p>
14	<p><b>ชื่อเรื่อง</b> : การเปรียบเทียบระดับความเจ็บปวดหลังผ่าตัด ระยะเวลาอนโรนโรงพยาบาลและภาวะแทรกซ้อนหลังผ่าตัด ระหว่างการใส่กับไม้ใส่สายระบายเลือด ในกลุ่มผู้ป่วยที่ได้รับการผ่าตัดต่อมไทรอยด์ออกข้างเดียวในโรงพยาบาลมหาวิทยาลัยบูรพา: การวิจัยเชิงทดลองแบบสุ่มชนิดกลุ่มควบคุม</p> <p><b>ประเภทการตีพิมพ์เผยแพร่</b> : บทความวิจัย</p> <p><b>บรรณานุกรม</b> : สิรินทร์กาญจน์ สุขดี นริศ เจียรบรรจงกิจ และ เพ็ญมาศ อีระวิชิตระกุล. (2565). การเปรียบเทียบระดับความเจ็บปวดหลังผ่าตัด ระยะเวลาอนโรนโรงพยาบาลและภาวะแทรกซ้อนหลังผ่าตัด ระหว่างการใส่กับไม้ใส่สายระบายเลือด ในกลุ่มผู้ป่วยที่ได้รับการผ่าตัดต่อมไทรอยด์ออกข้างเดียวในโรงพยาบาลมหาวิทยาลัยบูรพา: การวิจัยเชิงทดลองแบบสุ่มชนิดกลุ่มควบคุม. วารสารศูนย์การศึกษา</p>

ลำดับ	ชื่อเรื่อง
	<p>แพทยศาสตร์คลินิก โรงพยาบาลพระปกเกล้า, 39(4), 413-420. วันที่เผยแพร่ : 1 ธันวาคม พ.ศ. 2565</p>
15	<p><b>ชื่อเรื่อง</b> : การประยุกต์ใช้เทคโนโลยีดิจิทัลกับการดูแลสุขภาพของผู้สูงอายุ ในสถานการณ์การแพร่ระบาดของโรคติดเชื้อไวรัสโคโรนา 2019 <b>ประเภทการตีพิมพ์เผยแพร่</b> : บทความทางวิชาการ <b>บรรณานุกรม</b> : สุรสิงห์ สมบัติ สุรนาถวิช่วงศ์, สุภาภรณ์ สุดหนองบัว. (2565). การประยุกต์ใช้เทคโนโลยีดิจิทัลกับการดูแลสุขภาพของผู้สูงอายุ ในสถานการณ์การแพร่ระบาดของโรคติดเชื้อไวรัสโคโรนา 2019. วารสารเทคโนโลยีภาคใต้, 15(1), 129-138. วันที่เผยแพร่ : 1 มกราคม พ.ศ. 2565</p>
16	<p><b>ชื่อเรื่อง</b> : ผลของโปรแกรมจับคู่เพื่อนเบาหวานในการลดระดับน้ำตาลสะสมในผู้ป่วยเบาหวานชนิดที่ 2 <b>ประเภทการตีพิมพ์เผยแพร่</b> : บทความวิจัย <b>บรรณานุกรม</b> : กมลชนก บุญอนันตธนสาร วัลลภ ใจดี มยุรี พิทักษ์ศิลป์. (2565). ผลของโปรแกรมจับคู่เพื่อนเบาหวานในการลดระดับน้ำตาลสะสมในผู้ป่วยเบาหวานชนิดที่ 2. วารสารแพทยนาวิ, 49(1), 167-182. วันที่เผยแพร่ : 30 เมษายน พ.ศ. 2565</p>
17	<p><b>ชื่อเรื่อง</b> : ปัจจัยที่สัมพันธ์กับความสามารถในการทำงานที่ลดลงของประชากรวัยทำงานที่มีโรคต่อมไทรอยด์เป็นพิษในเขตพื้นที่ EEC <b>ประเภทการตีพิมพ์เผยแพร่</b> : บทความวิจัย <b>บรรณานุกรม</b> : อลิสรดา วงศ์สุทธิเลิศ, สฐาปกร ศิริวงศ์, ปาจรีย์ อับดุลลาగాซิม, วัลลภ ใจดี, อภิรดี วรรณสุขภูมิ. (2565). ปัจจัยที่สัมพันธ์กับความสามารถในการทำงานที่ลดลงของประชากรวัยทำงานที่มีโรคต่อมไทรอยด์เป็นพิษในเขตพื้นที่ EEC. วารสารโรงพยาบาลชลบุรี, 47(2), 139-150. วันที่เผยแพร่ : 31 สิงหาคม พ.ศ. 2565</p>
18	<p><b>ชื่อเรื่อง</b> : ความรู้เรื่องโรคหืดของผู้ดูแล ระดับการควบคุมโรคและคุณภาพชีวิตของผู้ป่วยเด็กโรคหืด โรงพยาบาลมหาวิทยาลัยบูรพา <b>ประเภทการตีพิมพ์เผยแพร่</b> : บทความวิจัย <b>บรรณานุกรม</b> : เบญจรัตน์ ทรรทรานนท์, ทวีลาภ ตันสุภัสต์, วราวุฒิ เกรียงฆรรพา. (2565). ความรู้เรื่องโรคหืดของผู้ดูแล ระดับการควบคุมโรคและคุณภาพชีวิตของผู้ป่วยเด็กโรคหืดโรงพยาบาลมหาวิทยาลัยบูรพา. ศูนย์การศึกษาแพทยศาสตร์คลินิก โรงพยาบาลพระปกเกล้า, 39(1), 33-42. วันที่เผยแพร่ : 31 มีนาคม พ.ศ. 2565</p>

ผลงานวิจัยและผลงานทางวิชาการของบุคลากรภายในคณะแพทยศาสตร์  
ที่ได้รับการเผยแพร่ในที่ประชุมวิชาการระดับนานาชาติ

ลำดับ	ชื่อผลงาน
1	<p><b>ชื่อผลงาน :</b> Factors Affecting Eye Injury of Oyster Shucker Occupation in the Bangsaen Beach Community, Thailand</p> <p><b>บรรณานุกรม :</b> Luksanaporn Krungkraipetch. (2565). Factors Affecting Eye Injury of Oyster Shucker Occupation in the Bangsaen Beach Community, Thailand ในการประชุมirc 2022 international scholarly and scientific research &amp; innovation, march 28-29, 2022 Paris France (pp.174-179)</p> <p><b>วันที่เผยแพร่ :</b> 29 มีนาคม พ.ศ. 2565</p>



## ด้านบริการวิชาการและความรับผิดชอบต่อสังคม

คณะแพทยศาสตร์ มหาวิทยาลัยบูรพา และคณะกลุ่มสาขาวิทยาศาสตร์สุขภาพ ที่ได้ร่วมกันทำหน้าที่ส่งเสริม ป้องกันรักษาดูแลและฟื้นฟูผู้ป่วยโควิด โดยใช้แพลตฟอร์ม weSAFE@HOME by BUU สำหรับดูแลคนไข้โควิดแบบออนไลน์ โดยแพลตฟอร์มนี้เป็นที่ยอมรับ และได้รับรางวัล Prime Minister Award จากสำนักงานนวัตกรรมแห่งชาติ, รางวัลชนะเลิศ สาขา Technology or Digital Innovation of the Year ในงาน THE Awards Asia 2022 จาก Time Higher Education และรางวัลอันดับที่ 1 ของโลก ด้าน Crisis management 2 ปีติดต่อกัน จากการจัดอันดับมหาวิทยาลัยนวัตกรรมปี 2022 (World's Universities with Real Impact)



### ตกย้ำ ความสำเร็จ



**1 ของไทย**  
รางวัล Prime Minister Award จาก สำนักงาน  
นวัตกรรมแห่งชาติ (NIA)



**1 ของเอเชีย**  
THE Awards Asia 2022 จาก Time Higher  
Education



**1 ของโลก**  
WURI Ranking (Crisis Management) จาก World's  
Universities with Real Impact (WURI)

## โครงการอบรมหลักสูตร “อาชีพเวชศาสตร์พื้นฐานสำหรับแพทย์” รุ่นที่ 11

จัดขึ้นระหว่างวันที่ ระหว่างวันที่ 1 มิถุนายน – 27 กรกฎาคม 2565 มีจำนวนผู้ลงทะเบียนอบรมจำนวนทั้งสิ้น 50 คน โดยมีวัตถุประสงค์เพื่อให้ผู้เข้าร่วมอบรมสามารถวิเคราะห์ปัจจัยเสี่ยงที่เกี่ยวข้องกับการเจ็บป่วยและการบาดเจ็บจากการประกอบอาชีพและสิ่งแวดล้อม ตลอดจนการตอบสนองและผลกระทบของการเจ็บป่วยทั้งทางกาย รวมทั้งจิตสังคมของผู้ประกอบอาชีพได้ และเพื่อให้ผู้เข้าร่วมอบรมสามารถถ่ายทอดเผยแพร่ ความรู้ด้านอาชีวอนามัยและสิ่งแวดล้อมแก่บุคลากรที่เกี่ยวข้องได้อย่างเหมาะสม โดยหลักสูตรการอบรมโครงสร้างหลักสูตรประกอบด้วย 4 ชุติวิชา (modules) ได้แก่

ชุติวิชาที่ 1 (Module I) พื้นฐานอาชีวเวชกรรม : คนกับงานและสิ่งแวดล้อม

ชุติวิชาที่ 2 (Module II) โรคและการบาดเจ็บจากการทำงาน

ชุติวิชาที่ 3 (Module III) กฎหมายที่เกี่ยวข้องกับโรคและการบาดเจ็บจากการทำงาน

ชุติวิชาที่ 4 (Module IV) ระบบสุขภาพและการบริการอาชีวอนามัย

(เพิ่มเติมเนื้อหาเรื่องการประเมินความสูญเสีย 3 วัน ณ โรงแรมกรุงเทพฯ และการอ่านฟิล์มโรคปอดนิวโมโคโคนิโอซิสตามมาตรฐานองค์การแรงงานระหว่างประเทศ 1 วัน ณ คณะแพทยศาสตร์ มหาวิทยาลัยบูรพา) พร้อมกันนี้หลักสูตรได้ผ่านการรับรองจากสมาคมโรคจากการประกอบอาชีพและสิ่งแวดล้อมแห่งประเทศไทย





การประชุมวิชาการระดับชาติ “วิชาการแพทย์บูรพา” คณะแพทยศาสตร์ มหาวิทยาลัยบูรพา  
ครั้งที่ 9 ประจำปี 2565

คณะแพทยศาสตร์ มหาวิทยาลัยบูรพา จัดการประชุมวิชาการระดับชาติ "วิชาการแพทย์บูรพา" ครั้งที่ 9 ประจำปี 2565 ภายใต้แนวคิด "อยู่อย่างไรหลังภัยโควิด-19" ระหว่างวันที่ 1 - 2 กันยายน 2565 ณ ห้องประชุม ชั้น 6 อาคารสมเด็จพระเทพรัตนราชสุดาฯ คณะแพทยศาสตร์ มหาวิทยาลัยบูรพาการจัดการประชุมวิชาการในครั้งนี้ มีวัตถุประสงค์เพื่อส่งเสริม สนับสนุนให้บุคลากรคณะแพทยศาสตร์ คณาจารย์ นักวิชาการ นักวิจัย สาขาวิชา ชีพ นิสิต หน่วยงานภาครัฐและเอกชน รวมทั้งบุคคลทั่วไปมีโอกาสแลกเปลี่ยนประสบการณ์ ความคิดเห็น อันนำไปสู่การผลิตผลงานทางวิชาการ โดยจัดรูปแบบการประชุมวิชาการเป็นการบรรยายพิเศษ การสัมมนา กลุ่ม จากวิทยากรชื่อดังทั้งภายในประเทศ และต่างประเทศ โดยแลกเปลี่ยนเรียนรู้เรื่องการดำเนินชีวิตหลังสถานการณ์โควิด-19



โรงพยาบาลมหาวิทยาลัยบูรพา คณะแพทยศาสตร์ ซึ่งเป็นหน่วยงานหนึ่ง ที่ได้มีการจัดกิจกรรมที่มีส่วนร่วมและความรับผิดชอบต่อสังคมที่หลากหลาย ทั้งนี้นำเสนอเพียงส่วนหนึ่งที่เป็นกิจกรรมโดดเด่นทั้งสิ้น จำนวน 5 โครงการ

### 1. โครงการคลินิกเพื่อนใจวัยใส บริการเชิงรุกที่เป็นมิตรกับวัยรุ่น

คลินิกเพื่อนใจ วัยใส เป็นคลินิกวัยรุ่นของโรงพยาบาลมหาวิทยาลัยบูรพา คณะแพทยศาสตร์ ให้บริการในรูปแบบคลินิกตั้งรับและกิจกรรมเชิงรุกเพื่อส่งเสริมสุขภาพ ป้องกันควบคุมโรคที่เกี่ยวข้องกับพฤติกรรมสุขภาพวัยรุ่น บริการให้คำปรึกษาด้านสุขภาพวัยรุ่นทางสื่อสังคมออนไลน์ ผ่านช่องทาง เพจ: คลินิกเพื่อนใจวัยใส ม.บูรพา

#### ปีงบประมาณ 2565 มีกิจกรรมดังนี้

1. สำรวจพฤติกรรมการใช้ถุงยางอนามัยและพฤติกรรมเสี่ยงวัยรุ่นอายุ 10-24 ปี
2. จัดทำสื่อ/รณรงค์ป้องกันโรคติดต่อทางเพศสัมพันธ์และป้องกันการตั้งครรภ์ไม่พร้อมในวัยรุ่น เสี่ยงตามสายประชาสัมพันธ์ในหอพัก กิจกรรมFacebook Live เรื่องวันเอดส์โลก
3. ให้คำปรึกษาสุขภาพวัยรุ่นทั้งในและนอกระบบการศึกษา
4. บริการตรวจคัดกรองเอชไอวี และส่งต่อช่องทางด่วนเพื่อยืนยัน และรักษาเอชไอวี หนองใน ซิฟิลิส ร่วมกับคลินิกตระวัน โรงพยาบาลมหาวิทยาลัยบูรพา
5. บริการรับและส่งต่อปัญหาด้านสุขภาพจิต กับเครือข่ายศูนย์ให้การปรึกษา กองกิจการนิสิต มหาวิทยาลัยบูรพาและเครือข่ายอื่นๆ





## 2. โครงการตลาดนัดสุขภาพ

โครงการตลาดนัดสุขภาพจัดขึ้นโดยมีวัตถุประสงค์เพื่อให้บุคลากรโรงพยาบาล บุคลากรมหาวิทยาลัย บุรพาและประชาชนผู้มารับบริการ ได้บริโภคอาหารปลอดภัย ผัก - ผลไม้ที่มาจากเกษตรกรอินทรีย์ในชุมชน โดยมีการส่งเสริมเกษตรกรนำผลผลิตมาขายโดยไม่คิดค่าใช้จ่ายเรื่องสถานที่ ส่งเสริมให้มีการใช้ถุงผ้า/ตะกร้า ในการมาซื้อของที่ตลาดนัดสุขภาพอย่างต่อเนื่อง นอกจากนี้ ยังส่งเสริมให้เกิดพฤติกรรมการบริโภคอาหารสุขภาพ บูรณาการให้มีบุคลากรด้านสุขภาพ ให้ความรู้ในการป้องกันโรคไข้เลือดออก การคัดกรองมะเร็งเต้านม คัดกรองมะเร็งปากมดลูก ความรู้เรื่องการล้างผักและผลไม้ให้ปลอดภัย สานิตการปรุงประกอบอาหารลดหวานมันเค็ม สอนทำขนมไทยเพื่อการเริ่มประกอบธุรกิจ สอนปลูกผักสลัดไว้ทานเองในครัวเรือน เป็นต้น



## 3. โครงการการตรวจเฝ้าระวังสุขาภิบาลอาหาร

โครงการการตรวจเฝ้าระวังสุขาภิบาลอาหาร ในร้านอาหาร แผงลอย โรงครัวโรงพยาบาล วัดอุปประสงค์ เพื่อเป็นการคุ้มครองผู้บริโภคให้ได้รับประทานอาหารที่ปลอดภัย ลดความเสี่ยงต่อการเกิดโรกระบบทางเดินอาหาร โดยมีการตรวจเฝ้าระวังสุขาภิบาลอาหาร ร้านอาหาร แผงลอย โรงครัวโรงพยาบาล กำกับติดตามให้ผู้ประกอบการ ได้ขึ้นทะเบียนและเข้าอบรมผู้สัมผัสอาหารกับเทศบาลเมืองแสนสุขตามเกณฑ์ให้ถูกต้อง





#### 4. โครงการส่งเสริมสุขภาพผู้สูงอายุ

โครงการส่งเสริมสุขภาพผู้สูงอายุ ได้ดำเนินการเตรียมความพร้อมให้กับสังคมผู้สูงอายุให้มีคุณภาพชีวิตที่ดีขึ้น ดังนั้นเพื่อให้สอดคล้องกับสังคมผู้สูงอายุ การพัฒนาคุณภาพชีวิตผู้สูงอายุจึงเป็นเรื่องที่สำคัญทำอย่างไรให้ผู้สูงอายุได้เผชิญกับรูปแบบการดำเนินชีวิตแบบใหม่ จากสังคมที่เปลี่ยนแปลง การเตรียมพร้อมสำหรับสิ่งอำนวยความสะดวกการดำรงชีวิตที่เหมาะสมกับช่วงวัย ที่อยู่อาศัยที่ปลอดภัย ความมั่นคงด้านการเงิน การบริการด้านสุขภาพและได้รับการดูแลสุขภาพผู้สูงอายุแบบองค์รวม ซึ่งรูปแบบกิจกรรมมีหลากหลายทั้งในโรงพยาบาลมหาวิทยาลัยบูรพาและนอกสถานที่ เน้นการมีส่วนร่วม สร้างความเพลินเพลินสนุกสนาน ป้องกันและลดภาวะเสี่ยงโรคซึมเศร้า เช่น บรรยายความรู้เรื่องสุขภาพ กิจกรรมปฏิบัติธรรม กิจกรรมประดิษฐ์ งานฝีมือ กิจกรรมเข้าจังหวะ กิจกรรมตรวจสุขภาพ ดนตรีบำบัด เป็นต้น



#### 5. การอบรมหลักสูตรการดูแลผู้ป่วยโรคหลอดเลือดสมองด้วยการแพทย์แผนไทยประยุกต์ รุ่นที่ 1

สาขาวิชาเวชศาสตร์ฟื้นฟู จัดการอบรมหลักสูตรการดูแลผู้ป่วยโรคหลอดเลือดสมองด้วยการแพทย์แผนไทยประยุกต์ รุ่นที่ 1 จากสาขาวิชาเวชศาสตร์ฟื้นฟู ภายในงานมีกิจกรรมการบรรยายให้ความรู้เรื่องโรคหลอดเลือดสมองอีกเสบเบื้องต้น โปรแกรมการฟื้นฟูสภาพเบื้องต้นและผู้ป่วยสาธิต การสาธิตและฝึกปฏิบัติการนวดและประคบสมุนไพรสำหรับผู้ป่วยโรคหลอดเลือดสมอง, กิจกรรมฐาน BMI วัดรอบเอว วัดความดันโลหิต ให้ความรู้เรื่องการดูแลผู้ป่วยต่อเนื่องที่บ้าน



# ด้านบริการทางการแพทย์และการบริหารโรงพยาบาล

ในปีงบประมาณ 2565 คณะแพทยศาสตร์  
โรงพยาบาลมหาวิทยาลัยบูรพา  
มีกลยุทธ์การเพิ่มรายได้ และลดต้นทุน  
ทำให้ผลประกอบการเป็นบวก

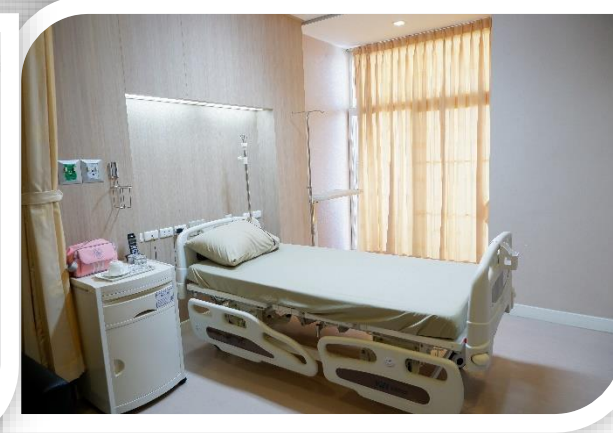
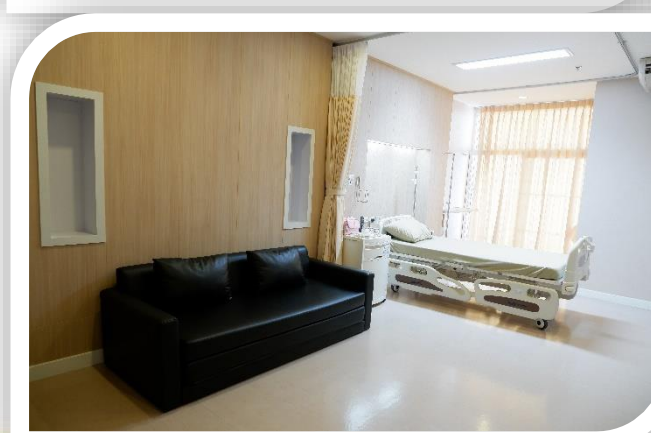
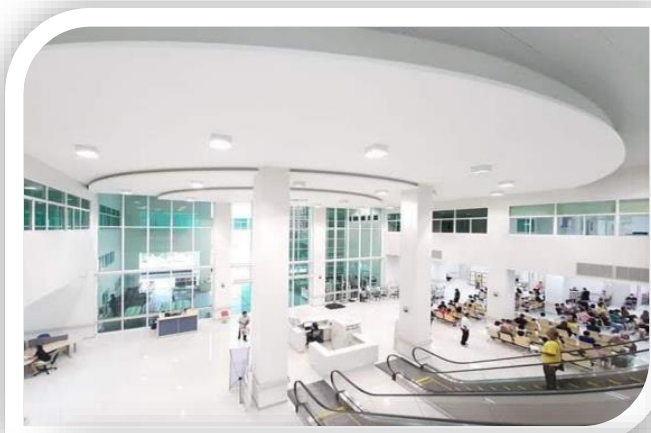



คณะแพทยศาสตร์ มีโรงพยาบาลมหาวิทยาลัยบูรพา ขนาด 230 เตียง พื้นที่ใช้สอยรวมประมาณ 13,000 ตารางเมตร และเตรียมขยายพื้นที่บริการเป็นโรงพยาบาลขนาด 500 เตียง เป็นหน่วยบริการด้านการตรวจรักษาและเป็นสถานที่จัดการเรียนการสอน ในปีงบประมาณ 2561 - 2565 มีจำนวนผู้ป่วยนอก และผู้ป่วยในที่เข้ามาใช้บริการ ข้อมูลแสดงดังกราฟ

กราฟแสดงจำนวนผู้ป่วยนอกที่เข้ารับบริการในโรงพยาบาลมหาวิทยาลัยบูรพา ปีงบประมาณ 2561 - 2565

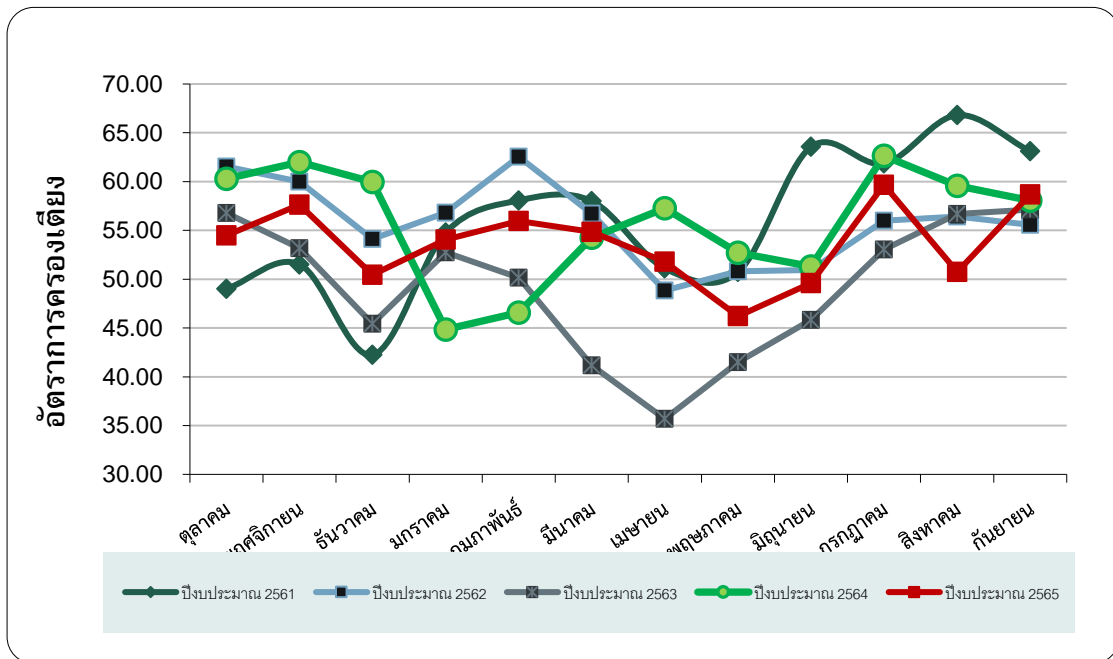

กราฟแสดงจำนวนผู้ป่วยในที่เข้ารับบริการในโรงพยาบาลมหาวิทยาลัยบูรพา ปีงบประมาณ 2561 - 2565

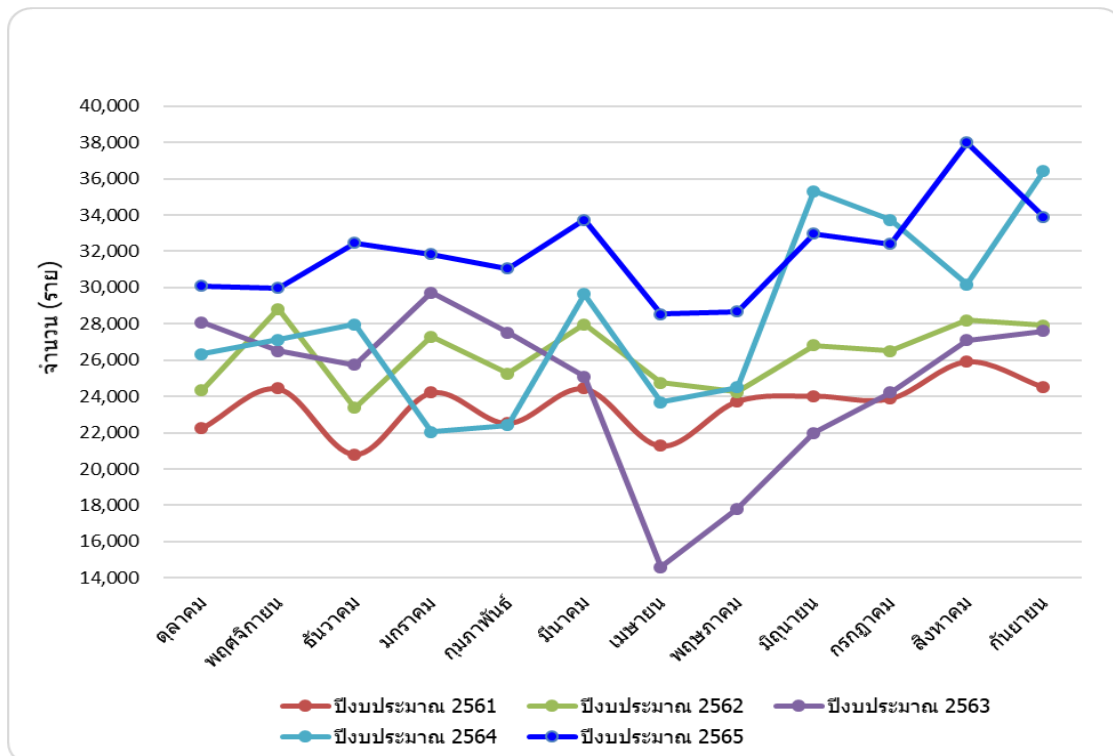

## ด้านการบริหารจัดการและการทำนุบำรุงศิลปวัฒนธรรม

คณะแพทยศาสตร์ มหาวิทยาลัยบูรพา ดำเนินงานด้านการทำนุบำรุงศิลปวัฒนธรรมโดยมีคณะกรรมการทำนุบำรุงศิลปวัฒนธรรมเป็นผู้รับผิดชอบการวางแผนดำเนินงาน และจัดกิจกรรมในหลายวาระสำคัญทางประเพณีและวัฒนธรรมไทย เพื่อส่งเสริมการบูรณาการศิลปวัฒนธรรมกับวิถีชีวิตประชาคมตามนโยบายและแผนงานทำนุบำรุงศิลปวัฒนธรรมให้แก่บุคลากร และนิสิตแพทย์

### โครงการทำนุบำรุงศิลปวัฒนธรรมในปีงบประมาณ 2565



สืบสานประเพณีสงกรานต์ ประจำปี 2565



พิธีทำบุญวันคล้ายวันสถาปนา ครบรอบ 20 ปี คณะแพทยศาสตร์ และ 38 ปี โรงพยาบาลมหาวิทยาลัยบูรพา



พิธีวางพวงมาลา และปฏิญาณตน เนื่องในวันมหิดล ประจำปี 2565



พิธีไหว้ครู ประจำปี 2565





Annual

Report 2022

---

กิจกรรมสำคัญ

บัณฑิตแพทย์บูรพา รุ่นที่ 7



บัณฑิตแพทย์บูรพา รุ่นที่ 8

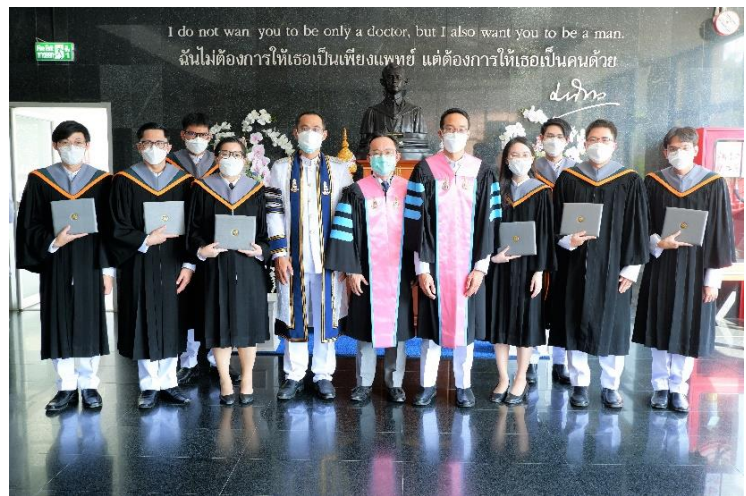



## จัดโครงการเสริมสร้างความรู้ และทักษะด้านการจัดการความรู้ไปสู่การปฏิบัติ

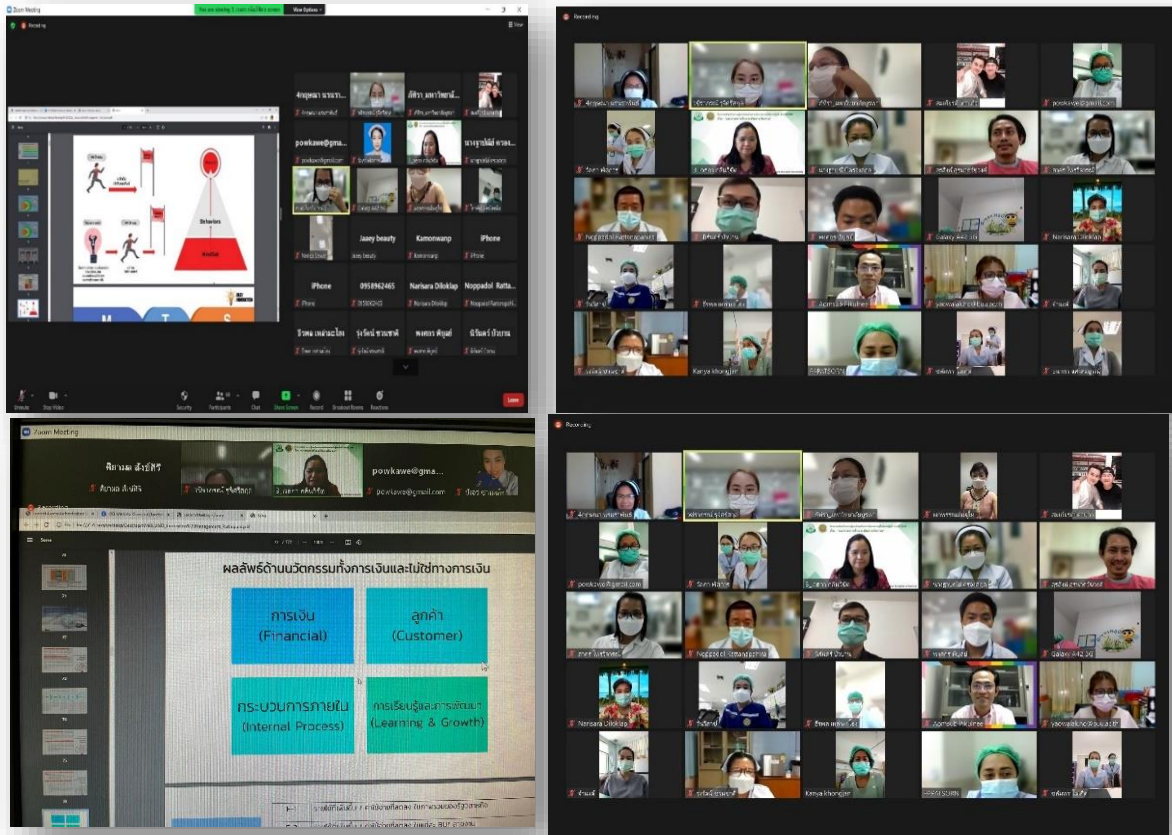

ต้อนรับ คณะผู้บริหารจาก บริษัท บีดีเอ็มเอส เวลเนส คลินิก จำกัด เพื่อเข้าร่วมปรึกษาโครงการวิจัย และโครงการบริการวิชาการ เพื่อพัฒนาบุคลากรด้านการแพทย์และพยาบาล





ผู้บริหารคณะแพทยศาสตร์ โรงพยาบาลมหาวิทาลัยบูรพา ศึกษางานด้านการบริหารจัดการภายใน และมาตรฐานการให้บริการของ BDMS WELLNESS CLINIC เขตปทุมวัน กรุงเทพมหานคร เพื่อนำมาพัฒนางานทางด้าน Wellness ของโรงพยาบาลต่อไป



เข้าร่วมงานประชุมวิชาการมหาวิทยาลัยสร้างเสริมสุขภาพระดับชาติ ครั้งที่ 1 (1st Health Promoting University Network Conference) พร้อมลงนามความร่วมมือทางวิชาการ “Memorandum of Understanding on Cooperation to be a leading university to promote and assess the Healthy University Rating System (HURS)”





งานปัจฉิมนิเทศ นิสิตหลักสูตรแพทยศาสตรบัณฑิต รุ่นที่ 10



## รายนามคณะผู้จัดทำ

1. ผู้ช่วยศาสตราจารย์ นายแพทย์ทวีลาภ ตันสวัสดิ์		ที่ปรึกษา
2. ดร.เวชกา	กลีนวิจิต	ที่ปรึกษา
3. ดร.สรร	กลีนวิจิต	ประธานกรรมการ
4. นายนฤตย์	คัมยา	กรรมการ
5. นายพงศกร	พิบูลย์	กรรมการ
6. นางสาวพวงทอง	อินใจ	กรรมการ
7. นางสาวคณิงนิจ	อุสิมาศ	กรรมการ
8. นางสาวสมหญิง	บุ้แก้ว	กรรมการ
9. นางสาวเบญจมาศ	อุสิมาศ	กรรมการ
10. นางสาวกัญญาณัช	ศรีนวล	กรรมการ
11. นางอำไพ	สามารถ	กรรมการ
12. นางบงกช	ศราทอนานนท์	กรรมการ
13. นางสาวกัณหา	พรมาบุญ	กรรมการ
14. นางสาวนงนุช	สลัศจรรย์	กรรมการ
15. นางสาวอุมาพร	คงฤทธิ์	กรรมการ
16. นายศักดิ์ชาย	มุกดาเสถียร	กรรมการ
17. นางสาวสุกัญญา	ยิ้มไย	กรรมการ
18. นางสาวสาวิตรี	แก้วมณี	กรรมการ
19. นางวลีพร	พิชาลี	กรรมการ
20. นางสาวศิยามล	สังข์ศิริ	กรรมการและเลขานุการ
21. นายณัฐวุฒิ	ไชยสิทธิ์	กรรมการและผู้ช่วยเลขานุการ

## ประสานงาน และเรียบเรียงเนื้อหา

ดร.เวชกา กลีนวิจิต  
นางสาวศิยามล สังข์ศิริ

## ขอขอบคุณ

- สำนักงานคณบดี คณะแพทยศาสตร์ มหาวิทยาลัยบูรพา
- โรงพยาบาลมหาวิทยาลัยบูรพา



คณะแพทยศาสตร์ มหาวิทยาลัยบูรพา  
169 ถนนลงหาดบางแสน ต.แสนสุข อ.เมือง จ.ชลบุรี 20131  
โทรศัพท์ 0-3838-6554 โทรสาร 0-3838-6557

